



西安交通大学
XI'AN JIAOTONG UNIVERSITY



西安交通大学 大学生“三下乡”社会实践 活动指南 (征求意见稿)

共青团西安交通大学委员会

社会实践指导中心

目录

1 实践概述篇	4
1.1 “三下乡”社会实践简介	4
1.2 社会实践项目分类	5
1.2.1 自主立项社会实践项目	5
1.2.2 专项立项社会实践项目	5
1.3 社会实践项目内容	6
1.3.1 考察调研类	6
1.3.2 公益服务类	7
1.3.3 职业发展类	8
1.4 社会实践主要阶段	8
1.4.1 宣传动员阶段	8
1.4.2 组织报名阶段	9
1.4.3 实践开展阶段	9
1.4.4 总结评优阶段	9
1.4.5 成果转化阶段	9
1.5 官方资讯平台	9
1.6 学分、评优、经费管理	10
1.6.1 学分认定	10
1.6.2 优秀表彰	10
1.6.3 经费报销	10
2 选题立项篇	11
2.1 选题立项基本原则	11
2.2 选题指南	12
2.2.1 专项实践项目简介	12
2.2.2 自主立项选题参考	13
2.3 实践立项指南	15
2.3.1 网站报名流程	15
2.3.2 挂靠单位要求	16
2.3.3 指导老师要求	16
2.4 注意事项	16
3 实践准备篇	18
3.1 安全责任确认与介绍信开具	18
3.1.1 安全责任确认	18
3.1.2 介绍信开具	18
3.2 物资与准备	18
3.2.1 队旗队服	18
3.2.2 自备物资	19
3.2.3 实践经费	20
3.3 理论培训	20
3.3.1 理论培训会	21
3.3.2 学习性推送	21
3.4 出征仪式	22
3.4.1 出征仪式主要环节	22

3.4.2 出勤要求	22
4 实践过程篇	23
4.1 文明礼仪	23
4.2 实践宣传	24
4.2.1 宣传总体要求	24
4.2.2 具体投稿要求	26
4.2.3 各媒体平台赋分标准	28
4.3 安全注意事项	30
5 实践成果篇	33
5.1 成果形成	33
5.1.1 实践报告	34
5.1.2 视频与图片	35
5.1.3 实践心得	35
5.1.4 百本经典读书心得	36
5.1.5 思政实践教学记录册/社会实践总结报告	36
5.1.6 新闻报道汇总	36
5.1.7 答辩分享幻灯片	36
5.1.8 实践基地	37
5.1.9 政策建议书	38
5.1.10 团课	38
5.2 报告撰写	38
5.2.1 调研报告	38
5.2.2 实践纪实	40
5.2.3 实践心得	41
5.3 成果转化	41
5.3.1 研究型实践活动成果转化	41
5.3.2 活动型实践活动成果转化	42
6 答辩考核篇	44
6.1 成果提交	44
6.1.1 打包材料	44
6.1.2 提交时间和方式	45
6.2 过程考核	45
6.2.1 立项考核	45
6.2.2 中期考核	45
6.3 考核办法	45
6.3.1 考核分数构成	45
6.3.2 人员变动处理	46
6.4 院级考核	46
6.5 校级评优	47
6.5 记录册的提交与审核	48
6.6 物资回收	48
6.7 经费报销	49
6.8 学分问题	50
6.8.1 学分要求	50

6.8.2 学分获得	50
6.8.3 重复参与	51
7 附录	52
附录一：选题指南	52
附录二：西安交通大学“三下乡”社会实践专用网站操作流程	82
附录三：指导教师工作职责	102
附录四：社会实践活动所需材料模版汇总	104
附录五：共建社会实践基地工作指引	105
附录六：考评细则	112
附录七：发票报销指南	118
附录八：介绍信	124
附录九：社会实践“课外8学分”申请认定表	125
附录十：活动文明公约	126
附录十一：2022年暑期“三下乡”社会实践审核标准	127

1 实践概述篇

1.1 “三下乡”社会实践简介

1983年秋，团中央、全国学联于纪念“一二·九”运动48周年之际发出了开展“社会实践活动周”的号召，得到了各地高校团组织、学生会的积极响应。1996年12月，中宣部、原国家科委、农业部、文化部等十部委联合下发《关于开展文化科技卫生“三下乡”活动的通知》，以推动提升农村文化、科技、卫生公共服务水平。1997年，为进一步引导青年学生在实践中了解国情、服务社会、大力推进农村两个文明建设，中宣部、中央文明办、原国家教委、团中央、全国学联重点组织开展了全国大中专学生志愿者暑期“三下乡”社会实践活动。

自“三下乡”社会实践活动开展以来，始终以引导和帮助学生“受教育、长才干、做贡献”为宗旨，分全国、省、校、院系四个层面开展。全国层面，中宣部、中央文明办、教育部、团中央、全国学促进联共同下发文件，安排部署和组织实施；省级层面，省级团委、省，增级学联联合当地宣传、教育等部门共同开展；校、院系层面，学校品牌团委按照上级统一部署要求，结合本校实际工作，组建实践团队，全国指导实施“三下乡”社会实践活动。经过20年的工作实践，“三下乡”社会实践活动逐渐形成了“目标精准化、工作系统化、实施项学生目化、传播立体化”的良好局面和“按需设项、据项组团、双向受益”的工作原则。据统计，每年暑期有超过百万名学生参与到各级“三下乡”社会基本实践活动中，奔赴祖国的大江南北，广泛开展理论宣讲、教育帮扶、强学医疗服务、科技支农、文艺演出、法律援助、环境保护等实践活动，充分展现了当代青年学生良好的精神风貌和青春风采。

我校针对不同层次学生特点，设计安排了适用于不同年级、不同类型本科生和研究生的实践育人体系。依托课外八学分指导体系，提出在校期间本科生需完成不低于2学分的社会实践环节、学术型硕士研究生需完成不低于1学分的要求。每年，全校9大书院、27个学院、90多个专业的在校学生广泛参与社会实践活

动。全校近百名专业教师参与其中，亲自带队指导实践活动开展。

我校积极探索“校地企媒”社会实践协同育人模式，以世情国情省情校情为依据，以服务社会为宗旨，全面搭建校地合作新平台，凝聚校内外各方力量，发挥学院、重点系所学科优势，多维度建立校企合作新机制，瞄准社会需求、行业前沿与企业发展，开展了包括党政机关、企事业单位见习、社会热点问题调研、创新创业园参观调研等实践工作。现已建立各类实践育人基地 400 余个，其中与我校挂牌签约的各类社会实践基地达 151 个，分布在全国 21 个省、直辖市、自治区，为学生们增长见闻，学以致用提供了广阔的平台，在地方用人需求和学生就业需求之间架起桥梁，同时有效促进了地方经济的健康发展。而在媒体宣传上，一方面包括面向校内各级领导、教职员工和学生的校内媒体，引领校园思想风潮；另一方面依靠覆盖全国各地的实践团队和项目积极在省、市、县各级媒体发表不同类型的报道，争取传统权威国字号媒体的报道，提高实践项目乃至整个学校实践工作的品牌度和影响力。我校把宣传纳入团队与个人的社会实践考核，鼓励全体实践学生积极通过丰富多元的视频、文字、照片等微讯息进行宣传与互动，实现与传统媒体的联动。

1.2 社会实践项目分类

我校的社会实践活动根据活动组织方式的不同可以分为两大类：自主立项社会实践项目和专项立项社会实践项目。

1.2.1 自主立项社会实践项目

每年的社会实践都会向全校学生开放报名，其中，由学生在所给的几大板块中自行组队、自主选题、自主选定指导教师，按照规定时间报名参加并开展社会实践，最后按照学校相关要求接受考核的社会实践，统称为自主立项社会实践项目。

1.2.2 专项立项社会实践项目

每年的社会实践活动中，由团委与各合作单位共同组织开展，有专门的教师

负责带队指导、有固定主题、有专门要求，向全校学生开放报名，最后按照学校相关要求接受考核的社会实践活动，统称为专项立项社会实践项目。

1.3 社会实践项目内容

“三下乡”社会实践活动主要包括考察调研、公益服务和职业发展三类基本内容。

1.3.1 考察调研类

考察调研类社会实践活动是指通过科学的方法观察、调查有关社会现象的真实情况，并对相关材料进行收集、整理、分析、研究，从而阐释某种现象、得出某种结论或揭示某种规律的社会实践活动。

考察调研类社会实践活动实践根据调查性质、内容、要求的不同，可以分为参观考察和调查研究两种。在具体实践过程中，这两种形式往往是相互结合、相互补充的。在参观考察式的社会实践活动中，学生需要深入社会、深入基层、深入群众，通过自身观察和体验，对社会的某些领域或某些现象进行较为全面、客观地了解和学习，从而深化对国情、社情和历史的认识，开拓视野，促进全面发展，帮助形成正确的世界观、人生观和价值观。如“三下乡”重点团队中的国情社情观察团、专项活动中的“井冈情·中国梦”全国大学生暑期实践季专项行动、百所共建共育高校学生走进军营实践活动等。

在调查研究式的社会实践活动中，学生需要针对相关课题，运用社会调查的方法，通过发放问卷、访谈、记录等方式，有目的地的对某类社会现象开展考察、分析和研究，进而了解现实情况，解释某种现象，得出某种结论，揭示某种规律，提出某种对策等。调查研究形式的实践活动对参与者的学术能力有一定要求，通常需要提交专项调研报告，这也是学生提升自身素养的有效途径。西安交大“三下乡”暑期社会实践活动中调查研究形式的活动有农村合作社调研、随迁老人养老问题调研等。

1.3.2 公益服务类

公益服务类社会实践活动是指具有公益性质和志愿服务性质的社会实践活动，旨在引导学生扎根中国大地，弘扬志愿服务精神，发挥青春正能量，培养社会责任感，加强为人民服务的意识。“三下乡”暑期社会实践活动中的公益服务类活动形式主要包括支教、支农、支医、助残、敬老、关爱留守儿童、义务劳动、环境保护、义务宣传宣讲、走访慰问、大型赛事志愿者活动等。

支教形式的公益服务类社会实践活动是指学生利用课余时间到教育资源相对匮乏的中小学有计划地开展教学相关活动，如我校的施甸支教团、专项活动中“知行促进计划”的教育助学相关项目等。

支农形式的公益服务类社会实践活动是指农学专业学生利用课余时间到乡村田野中对农民群众开展专业指导和帮扶工作，如“三下乡”重点团队中的科技支农帮扶团、“全国农科学子助力脱贫攻坚”专项活动等。

支医形式的公益服务类社会实践活动是指医学专业学生利用课余时间到资源相对匮乏的地区开展专业相关的体检、义务诊疗工作，如“三下乡”重点团队中的爱心医疗服务团。

助残、敬老、关爱留守儿童形式的公益服务类社会实践活动是指学生利用课余时间到敬老院、福利院、社区、偏远乡村等地，对需要帮助的老人、残疾人、留守儿童开展关怀慰问和服务工作等，如各种扶贫助困公益服务团队。

义务劳动形式的公益服务类社会实践活动是指学生利用课余时间到工厂、社区、乡村等地，帮助开展一些力所能及的生产劳动或服务性工作等。环境保护形式的公益服务类社会实践活动是指学生利用课余时间来到农村基层、城镇和社区，围绕环境污染、资源保护和节约、垃圾处理、气候异常等主题开展调研、保护实践和科普工作等，如“三下乡”重点团队中的美丽中国实践团等。

义务宣传宣讲形式的公益服务类社会实践活动是指学生利用课余时间深入广大人民群众，针对国家政策、法律法规等相关内容开展义务宣传、宣讲和普及工作，如“三下乡”重点团队中的依国宣讲团、禁毒防艾宣传团等。

走访慰问形式的公益服务类社会实践活动是指学生利用课余时间,到边防驻地、偏远地区、乡村基层等地,开展走访、慰问、助或文化艺术表演等活动,如我校艺术团每年组织的文化艺术服务巡演项目等。

大型赛事志愿者形式的公益服务类社会实践活动是指学生利用课余时间,参与政府组织的大型赛事活动的志愿者工作,如2008年北京奥运会、2010年上海世博会的志愿者工作等。

1.3.3 职业发展类

职业发展类社会实践活动是指学生为提升自身职业素养,了解专业领域情况和社会需求,促进职业发展而开展的学习参观、实习锻炼、创业实践、创新发明等实践活动。学习参观是指学生在学校教学计划外自主安排的,深入到企事业单位生产线的学习参观活动。实习锻炼是指学生为提升职业素养在企事业单位参加实习、挂职锻炼等活动。与学校组织的专业实习或生产实习不同,挂职锻炼与实习活动是基于学生的就业兴趣自主选择,是提升职业能力、获取就业信息的一个重要途径。

创业实践是指学生在校期间自主开展或参与的创业活动,如“三下乡”专项活动中“丝路新世界·青春中国梦”专项社会实践行动和大学生社会实践“知行促进计划”的创业项目等。

创新发明是指偏向于应用的发明研究,侧重于对实际生产生活问题的解决和创新,如技术改良、工艺革新、产品发明、先进适用技术传播等,是引导学生关注社会需求、理论联系实际、提升专业水平、促进职业发展的良好途径。

1.4 社会实践主要阶段

我校的社会实践活动大致可以分为五个阶段。

1.4.1 宣传动员阶段

团委组织开展系列宣讲动员活动,主要包括宣讲会 and 系列推送通知等,宣讲

会上将会介绍本届社会实践活动基本安排和政策详细，同时进行现场答疑和预报名。宣传动员期间，社会实践指导中心将结合线上宣传，在全校范围内动员号召学生积极参与社会实践活动。

1.4.2 组织报名阶段

宣讲动员结束后将开启报名通道，各实践团队自行组织队员，确定主题、指导教师等基本信息，在规定时间内通过指定的报名方式（一般为专用网站或问卷星）提交信息报名立项；各专项实践项目团队会由公众号平台推送发布报名渠道，有意参加专项实践者须及时了解相关信息，根据各项目具体要求进行报名，后续将陆续开放立项通道为专项实践队伍进行补充立项。

1.4.3 实践开展阶段

各团队开展社会实践，并按照相关要求准备材料（实践开始之前会公布所需材料模板，各实践队伍须严格按照模板要求完成材料）以待考核。实践过程中各挂靠单位和社会实践指导中心会对实践队伍进行指导和督促。

1.4.4 总结评优阶段

所有队伍向各挂靠单位提交材料，接受考核，初级考核优秀队伍推荐参加校级评优考核。校级考核优秀的队伍及个人将授予奖项和进行表彰。

1.4.5 成果转化阶段

团委组织编纂优秀作品文集，优秀成果推荐省级及以上表彰，优秀项目推荐参加“腾飞杯”等科创竞赛，举行实践青年研究年会等。

1.5 官方资讯平台

社会实践活动专题网站，网站链接：<http://shijian.tiaozhan.com>

公众号“西安交通大学社会实践”

全校及各单位官方答疑群、队长群

1.6 学分、评优、经费管理

1.6.1 学分认定

我校针对不同层次学生特点，设计安排了适用于不同年级、不同类型本科生和研究生的实践育人体系。根据现行相关政策要求，在校期间本科生需完成不低于 2 学分的社会实践课程，学术型硕士研究生需完成不低于 1 学分的社会实践课程。

按照要求参加社会实践，并经院级考核合格的团队队员原则上可以获得社会实践学分。

1.6.2 优秀表彰

为了表彰优秀、鼓励先进，各单位将从院级考核合格的团队中推荐优秀队伍参加校级答辩，在校级答辩中评选优秀队伍获得校级表彰。

1.6.3 经费报销

校级考核优秀的部分队伍可以获得一定的报销额度。

2 选题立项篇

2.1 选题立项基本原则

“三下乡”社会实践活动是大学生思想政治教育的重要载体。实践活动的选题应当着眼于引领和帮助学生与实践过程中“受教育长才干、作贡献”，符合“小我融入大我，青春献给祖国。决战脱贫攻坚，投身强国伟业”的实践主题，以达到通过社会实践了解国情社情民情，进一步增强“四个意识”、坚定“四个自信”、做到“两个维护”的作用。按具体的选题立项涉及实践目标、实践过程和实践形式等，一般要遵循以下原则。

一是与国情社情民情相结合，面向社会，深入基层。“三下乡”社会实践活动从选题立项到活动实施，再到成果转化，都需要以国情社情民情为基础，深入农村、社区、工厂、企业等基层一线，深深扎根于中国大地，深深扎根于基层人民群众的现实生活。

二是与专业知识相结合，服务人民，做出贡献。“三下乡”社会实践活动的选题立项要充分发挥学生的专业优势和学科特点，以专业知识指导具体实践，理论联系实际，做到知行合一。同时，实践团队也应当吸纳不同专业背景的成员，促使他们在团队协作中达到优势互补，最终将专业知识与技能转化为服务人民服务社会的实际行动。

三是与个人成长成才相结合，磨炼意志，增长才干好的选题可以让学生在实践的过程中培养团队协作精神，养成吃苦耐劳的优良品质，树立真抓实干的良好作风。同学们们可以通过实践来检验自己、磨炼自己、塑造自己，为将来更好地服务祖国和人民打下坚实的基础。

2.2 选题指南

2.2.1 专项实践项目简介

聚焦学习宣传贯彻习近平新时代中国特色社会主义思想，结合疫情防控各项工作要求和陕西省工作实际，坚持“安全第一、就近就便”原则，坚持统一安排和个人实践相结合，线上线下相结合，主要以线上形式开展宣传教育、社会调研为主，探索“互联网+社会实践”新模式。

(1) 就业专项-政企实习实践

通过校地、校企合作协同育人平台，开展“正心计划”基层锻炼实践项目，选派优秀学生前往合作省、市、区（县）及其乡镇党政机关和事业单位一线岗位承担具体工作；双向匹配学生专业与企业岗位需求，组织学生进入地方企业开展进驻式行业实习，帮助学生直击就业一线，同时服务地方经济建设和社会发展，持续推动校地合作纵深发展。

(2) 专家课题专项实践

人文经管类专业专家教授提供指导支持，组织学生通过实践平台同步因时因地参与学校的重要课题研究，鼓励学生主动了解参与学校科学项目、加强与学校专家教师交流学习、强化对社会热点和发展的理性认识。

(3) “千名党员下基层”国家战略主题实践

为深入学习贯彻习近平总书记在庆祝中国共产党成立 100 周年大会和来校考察重要讲话精神，深入贯彻党的十九届六中全会精神，由研工部牵头，鼓励各党团支部、学生组织、社团、骨干培训班学员等自主申报，开展爱国主义教育参访、传统文化传承行动、区域发展建设调研、青年创业创新体验、社会实情观察寻访、主题青年志愿服务等丰富多样的实践活动，引导青年学生在社会实践中培养深厚的家国情怀和强烈的社会责任感，争做西迁精神新传人。

(4) “同阅中国 (Reading China)” 中外学生联合研学实践项目

团委联合学生处和国际教育学院组织优秀中外学生代表开展联合社会实践，带领中外学生深入走访中国优秀传统文化遗迹，学习中国传统文化和历史精髓；开展国情社情民情观察，了解中国脱贫攻坚伟大成果和百年社会发展变迁；

引导中外学生在实践中碰撞思想、交流文化，同向同行，厚植家国情怀、塑造全球视野、促进通专融合，培养可担重任的国际化人才。

(5) “溯源·飞天”实践项目

为响应国家“一带一路”号召，使大众了解“一带一路”文化，南京航空航天大学航天学院“溯源·飞天”实践团队于2020年成立，旨在弘扬历史民俗文化，促进南北文化融合，宣传文物修复保护。

(6) 校园大使、校友寻访实践项目

校园大使：传递交大办学理念与办学特色，促进交大与中学的了解与互信，让更多的人了解西交大，欣赏西交大，向往西交大，提升中学生对交大的认同感。

校友寻访：以“走进交大校友 探寻交大精神”为主题，了解校友企业，宣传校友事迹，展示校友风采，加强校友企业与学校的联络互动。

2.2.2 自主立项选题参考

自主立项实践是社会实践的重要组织形式，各挂靠单位要广泛动员、规范管理和加强指导，确保自主立项实践不走过场、不流于形式。鼓励学生把个人实践同专业学习、社会需要、就业创业相结合，参照选题指南进行立项申报，以返乡和互联网为主，开展自主立项实践活动。

(1) “青年红色筑梦之旅”红色寻访实践团

聚焦第二个百年发展目标、建团一百周年等重大历史节点，自主收集资料，开展学习四史、伟大历史节点、伟大精神谱系等相关研究；开展西迁精神研究，以追忆交大发展史、重走西迁路、再讲西迁故事等多种方式，深度发掘交大西迁背后的伟大精神和历史底蕴，撰写“西迁精神今日谈”“西迁背后的故事”；积极利用互联网技术和多媒体平台开展理论宣讲，宣传党团的发展历史和伟大精神，以言立行，传递青年声音，喜迎党的二十大顺利召开。

(2) “点亮青春下乡记”乡村振兴实践团

以建设美丽新农村为主线，进行下乡调研，寻找观察典型乡村的前后变化，寻找乡村再发展的好经验、新方法；或投身教育下乡，开展支教活动，参与推广普通话活动，推进乡村精神文明建设；或深入发掘研究传统村落民居和优秀乡土

文化，寻找保护乡村传统文化新方法、新点子，呈递政策建议书，积极利用网络直播等新媒体形式宣传发扬地域特色和乡村文化。

(3) “时代民生放大镜”社会观察实践团

走进社会，切实关心社情民生，针对广大群众密切关心的社会热点难点痛点，如养老问题、医疗问题、就业状况、教育改革等，展开更加广泛深入的调查研究，撰写调研报告；同时要善于将理论与实践相结合，积极转化研究成果，探索创新解决方案，形成实效性建议，将研究落到实处，推进地方民生改进。

(4) “基层建设正青春”基层服务实践团

返家乡，进社区，走进乡镇农村和城乡街道社区参与基层服务和基层治理，积极帮助基层疫情防控工作等，开展系列志愿服务活动帮助基层提升治理水平；扶助贫弱，关爱社会弱势群体，帮助解决留守儿童、空巢老人等实际问题；关注、利用融媒体，记录基层群众生活，宣传群众正能量，发扬青年好声音；可以进入团（党）组织等进行见习实践，观察地方经济和社会发展，撰写见习报告、实践纪实、调研报告、政策建议书等。

(5) “地域探索进行时”区域省情调研实践团

中国各地域、各省因为自然条件、社会环境、历史因素等多方面的影响，导致经济产业结构、文化民俗、教育水平等各方面具有一定的差异性。鼓励团队以脚步丈量土地，进行跨省跨区域调研，多维度探索比较东西、南北地域差异，形成专题调查报告、学理性论文等；以新颖独特的多媒体形式展现各省各地域独特的发展模式、文化特性、民情形态，多手段地促进跨区域的文化传播交流。

(6) 其他专项实践活动

鼓励学生根据假期安排参加校企合作、知行计划、选调生相关项目以及与学院专家课题组合作的其他实践项目，经统一报名立项之后，开展实践活动，形成实践成果。

活动选题指南可见附录一，供队伍自主选题作为参考。

2.3 实践立项指南

2.3.1 网站报名流程

所有活动参与者均须以实践团队为单位，通过给定报名渠道进行报名，申报设立实践项目，并通过审核（包括相关负责单位初步审核及社会实践指导中心的二次审核），方可参与活动。一般情况下报名立项通过社会实践专用网站（网站链接：<http://shijian.tiaozhan.com>）完成，特殊情况下可通过报名问卷完成。

暑期社会实践报名立项渠道开放时间一般为6月中下旬，开放时长为两到四周，小学期第20周左右第一批次报名通道关闭。寒假社会实践报名立项渠道开放时间一般为12月中旬，开放时间为3-5天，考试周前关闭报名通道。网站具体操作流程见附录二。各团队队长须在确定本队实践项目、团队名称、实践主题、指导老师、团队成员等基本信息后再行填写，所有队员均须登录网站确认安全责任注意，完善个人信息，由每队队长进行建队报名。

对于专项实践项目，根据项目要求，可通过专用报名渠道安排报名工作，由专项组安排报名事宜，宣传组协助发布报名推送。经筛选环节之后，专项组按照最终名单组织队伍，指导队伍进行报名立项；如有需要，可为专项实践队伍专门开放报名通道。

各二级单位建立答疑群和队长群，通过网站和推送通知等公布各单位群号及相关信息通知渠道，引导各实践队伍纳入挂靠单位管理，挂靠单位以队伍所选为准，各单位须保证本单位所有队伍均已纳入管理，后期立项的队伍均挂靠校团委。中心前期建立全校答疑群，报名阶段建立全校队长群，通过各单位收纳所有队伍队长进群，开展答疑指导工作。报名立项过程中，中心及各二级单位通过答疑群进行答疑，指导队伍正确规范报名立项。

团队报名的同时需通过指定渠道（网站等）下载介绍信、学分考核表等相关材料；如有与校外单位对接需要，团队可持填写完毕的介绍信向校团委申请，校团委进行审核，同意后盖章认定即可使用。

2.3.2 挂靠单位要求

挂靠单位主要为各书院、学院以及校团委，负责对所挂靠单位的报名立项、过程管理、后期考核等监督管理考核工作，各挂靠单位对所挂靠队伍的实践活动全权负责。挂靠单位全权负责所挂靠队伍的报名立项、过程管理、后期考核等监督管理考核工作：

活动前期，挂靠单位须组织队伍的报名审核、建群管理、物资发放等工作。队伍初次报名立项之后，挂靠单位须对本单位团队进行初审，确认是否同意立项，对于基本信息缺失或错误、内容明显敷衍或不符合活动要求的，发回修改，指导队伍重新报名立项。对最终报名立项成功的队伍，建立队长群进行统一管理和答疑指导，统计基本信息，组织物资发放等。

活动期间，挂靠单位须完成过程管理相关职责，组织答疑和活动情况摸排，提供必要帮助和指导，输出优质成果。

活动后期，挂靠单位须指导各实践团队完成项目总结，并组织开展不低于 2 学时的实践交流分享活动；确定队伍评级，合格/不合格，合格队伍中推选一定比例的重点推荐队伍报送校团委。活动考核完成后，各单位配合校团委组织队伍开展成果转化工作。

2.3.3 指导老师要求

在实践活动过程中，指导老师提供全面指导，帮助队伍完成实践及相关材料，输出优质成果，提升活动质量。指导老师由团队自主联络寻找，与老师沟通协商达成合意之后，即可邀请老师担任队伍指导老师，需注意，每位老师原则上最多只能同时指导 2 支实践队伍。

指导教师基本职责见附录三。

2.4 注意事项

好的社会实践项目从选题立项开始。希望实践队员们，能坚持理论联系实际

的原则，提高社会实践的针对性、实效性、吸引力和感染力；坚持课内与课外相结合的原则，集中与分散相结合，确保思想政治教育贯穿于社会实践的全过程；坚持受教育、长才干、做贡献的原则，社会实践长期健康发展。

认真对待社会实践，在社会实践中有所得、有所长。

专项立项项目的参加流程与自主立项项目略有不同，在报名立项阶段和自主立项队伍的报名流程存在差异。专项实践项目通过官方公众号等途径进行公布，学生以个人名义自愿报名，接受初步选拔（可能包括笔试、面试等环节），经选拔通过的学生由社会实践指导中心组织建队并进行立项报名。具体情况以当年实际项目要求为准，望实践队员们关注“西安交通大学社会实践”微信公众号，以获取准确信息。

非团委组织的相关实践活动项目在其单位立项的同时，须通过社会实践指导中心立项通道立项报名并依团委活动要求开展活动，完成材料，考核通过后才能算作社会实践。（如我校招生办举办的“校园大使”活动、“知行计划”等）

通过装用网站完成报名立项之后，各单位及社会实践指导中心组织两级审核，对于不符合相关硬性要求、实践主题明显偏离、内容明显敷衍匮乏的项目予以退回，队伍须重新修改相关内容后才能重新立项。研究生团队要求团队立项更扎实，成果更丰富，尽量发挥专业特长，立项审核中将予严格把关，不符合要求的将不予通过。

3 实践准备篇

3.1 安全责任确认与介绍信开具

3.1.1 安全责任确认

安全责任确认分为个人安全责任确认和团队安全责任确认，网站报名阶段，所有成员须登录网站完善个人信息，仔细阅读弹出的个人安全责任界面并确认收到；每队队长进入指定界面建立队伍，仔细阅读团队安全责任界面并向队员传达，在所有队员同意后确认收到。

3.1.2 介绍信开具

介绍信是在实践队伍需要对接实践单位时作为引介证明使用，非必需。介绍信格式见附录八。介绍信可通过网站首页下载，队伍自行打印填写完毕。社会实践指导中心安排一次集中开具，各队将介绍信提交至挂靠单位，由挂靠单位统一报送至校团委审核盖章。其他队伍如有需要，可在队伍出发之前自行下载打印填写介绍信，向校团委申请开具，经审核通过盖章后即可使用。原则上每队只予开具一份介绍信。

3.2 物资与准备

3.2.1 队旗队服

暑期社会实践中，学校将会为各团队提供实践队旗和队服。

实践队旗是指“三下乡”社会实践活动专用旗帜，原则上每队在活动过程中均须携带一面旗帜，活动结束后进行回收再利用。

暑期实践队服是由校团委统一设计，统一定制的服装，原则上所有实践队

员在活动过程中应统一着实践队服。

队旗和队服何时发放？

在各社会实践团队立项完毕后，在出征仪式举行之前，社会实践指导中心将会分批次陆续开展物资发放工作。届时主要通过挂靠单位进行归口发放。

队旗和队服有何注意事项？

队旗队服免费提供。

各团队要爱护队旗，在暑期社会实践活动结束后交回队旗。回收时间大致为返校两周内。

3.2.2 自备物资

(1) 必备用品

生活用品 个人的常备换洗衣物、运动鞋、帽子、水杯、洗漱用品、雨伞、手表、手电等。根据实践地的具体情况，还可以选择携带毛巾被、蚊帐、餐具等。到野外开展的社会实践，还需要准备实践地的地图、指南针等。

联络工具 外出实践时手机是必备的，同时还应配备好充电器、各用电池、充电宝等。同学们应通过手机定期与家长、学校联系，出现意外情况时也可以通过手机及时求救。

医药保健品 实践团队可以准备一个小药箱，携带一些常备药品、卫生保健用品等。

(2) 实践材料

基本实践材料 一般包括笔、纸、笔记本、档案袋等基本文具；活动策划与记录材料；实践单位介绍信、社会实践旗帜等身份证明材料；实践教材、相关文献等参考资料；赠送给实践单位的礼品或纪念品等。

电子记录设备 一般包括照相机、小型摄像机、录音笔、笔记本等，这些设备都比较贵重，要做好安全防范，妥善保管。

实验器材及设备 依据实践活动具体内容选择携带一般包括科学实验中必需

的精密仪器和检验设备等，以满足活动中科学实验。

特色活动材料 根据社会实践活动类型不同，材料形式可能有很大区别，例如：社会调查类的实践需要携带访谈提纲、调查问卷、等资料；公益服务类的实践需要携带相关的宣传或服务用品，如挂图、乐器、演出道具相关仪器等；职业发展类的实践可能会根据单位的需要，佩戴安全帽及相关防护用品等。

同学们可以根据自己的实践活动需要，准备好其他相关的物资。

3.2.3 实践经费

基本费用 基本费用是指外出社会实践必须花销的交通费、住宿费及伙食费等。这类费用可预测性比较强，属于社会实践开销的主要部分。

活动费用 社会实践期间购买社会实践材料，组织社会实践活动的开销，如邮寄费、打印费等。这类经费所需数量因不同的实践活动而异。

非常规费用 这类费用包括除以上两类费用外的非正常因素产生的费用，如社会实践期间因意外事故产生的医疗费用，购买预算外物品而产生的费用等。这类费用不可预测性强，因此在实践期间还要准备一些应急款以备不时之需。

经费问题全部由队伍自主进行筹划和准备，以上费用准备方案仅做参考。

3.3 理论培训

实践教学培训是社会实践育人课程中的理论授课部分，根据我校“课外八学分”实施要求，所有参加社会实践活动的学生应完成不低于6学时的理论课程，未完成则不能取得相应学分。主要培训工作由校团委负责组织，主要形式为召开理论培训会，以学习性推送为补充。

为了确保参加实践的同学具有基本的实践知识以及素质，实践队伍需要进行实践理论培训并达到相应学时。

3.3.1 理论培训会

理论培训会在什么时候开展？

暑假培训一般在报名结束后，出征仪式前一周左右，会尽量错开考试周；寒假一般与宣讲会同时进行。每年的具体时间可以关注实践中心公众号进行了解。“西安交通大学社会实践”公众号将会提前发布培训通知，各答疑群、队长群同步发送通知，确保所有队伍知悉。

理论培训会会有什么内容？

包含通用技能培训必修课（社会研究方法、校园新闻写作等）以及专门技能培训选修课（外联专题培训、西迁精神专题培训等）。

理论培训会的形式是什么？

培训将会以线下培训会 and 线上直播相结合的模式同时开展。

理论培训会要求所有的队伍成员到场吗？

必修课程要求队长以及至少一名队员现场参加，其余同学观看线上直播；选修课程根据课程要求自选，原则上要求现场参加才可计入学时。

所有理论培训会课程都需要参加吗？

必修课要求所有成员参与，选修课不做要求。每人必须完成累计6个学时的课程，未完成则不能获取相应学分。

如果有特殊情况临时参加不了培训怎么办？

所有培训均安排签到签退以及课程内容考核，实践队员须严格按照要求完成课程方为完成培训，必修课程如果有特殊情况需要提交假条，选修课程原则上不接受请假。

3.3.2 学习性推送

除召开理论培训会外，我们还将以学习性推送作为理论培训的补充。

校团委社会实践指导中心会整理汇编社会实践相关的各种基本政策要求、

相关技能，如活动要求解读、网站使用说明、投稿指南、宣传要求说明等，通过公众号专栏进行推送。请各团队密切关注公众号发布的相关通知，认真学习推送内容，按要求完成社会实践任务。

3.4 出征仪式

出征仪式是暑期社会实践活动的启动仪式，标志社会实践活动正式进入实施阶段，出征仪式前后实践队伍将陆续出发开始实践，寒假社会实践一般没有出征仪式环节。

3.4.1 出征仪式主要环节

仪式内容主要包括上年度社会实践活动总结、上年度先进项目、团队及个人表彰颁奖、优秀实践团队代表经验分享、社会实践活动启动仪式等。

3.4.2 出勤要求

所有成功立项队伍队长及1个以上成员现场参加，其他成员观看线上直播；现场参会成员须统一着社会实践队服，准时到场，按照座次安排就座；特殊情况需提交请假条进行请假。

4 实践过程篇

4.1 文明礼仪

同学们在参加社会实践活动时，应遵守各种基本文明礼仪，做到“诚于中而行于外，慧于心而秀于言”。社会实践活动文明公约见附录十。

遵守公德

同学们应遵守社会公德，要做到遵纪守法、礼让有序、无碍于人，爱护公物，不在公共场所大声喧哗，自觉排队等。

尊敬他人

在社会实践的过程中，同学们会接触到各种各样的人，在交往时要互谦互让、互尊互敬、友好相待、和睦共处。对于遇到的前辈，如老师、工人、农民，工程师等，应虚心学习请教。对于遇到的同辈，要注意团结友善，共同进步。实践中，同学们要正视自己的能力和实力，做到从容而不拘谨，大方而不莽撞，自信而不狂傲，充分展现自己良好的精神风貌。

宽容随和

与人交往时，要注意以诚待人，与人为善，做到心口如一，言行一致。为人处事要严以律己、宽以待人。要善于在实践中向人民学习，善于听取群众的观点和意见，善于相互理解和宽容。

形象得体

在“三下乡”社会实践活动中，同学们的形象要结合相应的场合。在着装方面，要修饰适度，大方得体，干净整洁，符合身份，以体现当代学生良好的精神风貌。在实践活动开展过程中，建议有条件的情况下统一团队着装。

举止礼貌

同学们在实践活动中保持礼貌得体的言行举止，可以给人留下良好的印象。

在因公会面时，注意称呼、自我介绍及交换名片等礼仪。使用正规称呼，如“您”“同志”“同学”“先生”“女士”，或以学衔、军衔、警衔相称，以职务、职称或职业相称等。在自我介绍的场合时，注意简明扼要、自信大方、举止得体。交换名片时要注意讲究时机、双手递接、专心通读、妥善存放等。

尊重风俗习惯

同学们在“三下乡”社会实践活动中会前往一些不了解的地区，甚至有可能前往国外。提前了解不同地区人们的习俗和相关的禁忌，能够避免一些不必要的误会，使社会实践活动更加顺利。尊重风俗习惯，主要体现在以下两个方面：

求同存异，彼此尊重。“求同存异”是在不同文化、习俗的地区实践时需要坚持的一项基本原则。求同存异的关键是存异，也就是说双方要对不同的礼仪、习俗等方面的差异性予以尊重。

了解禁忌，入乡随俗。同学们在社会实践活动中，要充分了解当地的风土人情、风俗习惯进行，更好地融入当地的社会生活中，以促进实践活动在当地顺利开展。

4.2 实践宣传

各实践团队要重视做好社会实践的宣传报道和信息报送工作，针对实践活动的开展及时与报纸、电视、网络等新闻媒体进行联系，积极争取在国家级和省级重要新闻媒体上对实践活动进行报道，并运用好微博、微信等新兴媒体，大力营造我校社会实践的良好舆论氛围，形成广泛的社会影响。

4.2.1 宣传总体要求

1、新闻稿正文表述流畅，注意区分新闻稿和宣传稿，需以新闻体行文，提炼实践活动的亮点、热点与焦点，尽可能地展现实践活动的深度、高度与广度，注重稿件的故事性描述，不可写三段式、流水账式新闻稿，不可写成总结报告体，避免写过多样抒发感情、空泛的宣传性内容。

2、每支团队在同一平台最多投2篇新闻通讯稿，内容须起到传递正能量的积极作用。题材可以是团队工作花絮、项目展示、成员风采、实践记录等，字数

控制在 800-2000 字，时间须在活动开展 7 天之内。文稿质量在审核后将作为宣传考核依据之一。经审核并录用的稿件将在微信公众平台、团委网站等媒体平台发布。以下列举几个主要媒体平台投稿方式及要求：

A. 社会实践指导中心投稿：团队自行使用秀米制作推送，具体要求见公众号相关推送，做完后根据不同挂靠单位发送至相应秀米账号：

- ① 2661077641@qq.com 彭康书院、文治书院、钱学森书院
- ② 2356949757@qq.com 南洋书院、崇实书院、化工学院、经金学院
- ③ hywouaen@163.com 宗濂书院、启德书院、电信学部
- ④ 2759153770@qq.com 励志书院、校团委、机械学院、能动学院
- ⑤ 1743277417@qq.com 仲英书院、电气学院、招生办

投稿指南将于 7 月中旬在“西安交通大学社会实践”公众号推送。未按照要求进行投递的稿件，公众号将不予推出。

B. 团委投稿邮箱：xjtuanwei@163.com。要求邮件标题含【实践投稿】，稿件 Word 版及高清图原图打包压缩后作为邮件附录。Word 排版基本要求：正文字号 15，字间距 1 倍，行间距 2 倍，文字两端对齐。图片不得少于 3 张，均需分别在文案中指明插入位置，并以一句话或短语命名。

C. 交大新闻网投稿方式：将从“西安交通大学社会实践”公众号的新闻稿中择优向交大新闻网推荐

D. 中青校园投稿方式：

一是下载“中青校园”APP。

用户需要在手机应用市场（安卓系统用户在“应用宝”市场，苹果系统用户在“App Store”），下载并安装“中青校园”APP。

二是通过“中青校园”PC 端进行投稿。

投稿地址为：<https://app.cycnet.com.cn/sxx/public/login>

注意：投稿时一定要选择自己的实践团队，否则稿件不计入实践团队发稿量统计，并且无法参与评选。

具体要求见网页：[三下乡官网投稿指南_三下乡_中国青年网 \(youth.cn\)](#)

E. 三秦学子陕西学联投稿邮箱：sxxlnews@126.com

F. 创青春投稿方式：关注微信公众号【创青春】依次点击“服务平台”“三下乡”“我的”注册登陆即可在手机端投稿。

3、每支团队在活动期间需拍摄照片，展现活动的感人瞬间、先进做法、生动实践和卓越成效。手机、相机拍摄的图片均可，JPEG 格式，单片、组照不限，并附 50 字以内的照片说明（含项目名称、拍摄地、简短说明、作者姓名及联系方式），图片质量在审核后将作为考核依据之一。

4、鼓励社会实践团队拍摄纪录性视频，注重实践过程与实践成果的展示，主要使用手机等移动设备拍摄，图像、声音清晰、无抖动、无杂音，视频重点明确、镜头之间的切换交代清晰，视频分辨率：1920*1080P，时间不超过 6 分钟，并附 50 字以内的视频说明（含项目名称、拍摄地、简短说明），视频质量在审核后将作为宣传考核依据之一。

5、鼓励社会实践团队向国家级、省级、市级等媒体（包括“三下乡”官网）投高质量稿件，向网络媒体投高质量视频、照片。

6、鼓励社会实践团队在开展活动期间通过朋友圈、QQ 空间、微博（@西安交通大学团委）、微信公众平台等自媒体形式宣传社会实践。

4.2.2 具体投稿要求

西安交通大学社会实践公众号

1、团队自行排版，同时将新闻稿原件发送到指定邮箱。

将秀米链接另存到指定账号，推送标题为“实践主题 | 新闻稿标题”，需于新闻稿最后注明实践队伍名称（例：“编辑 | XXXX 团队”）。

将新闻稿 Word 原件、新闻稿配图原件（jpg、png 格式都可）一起打包压缩发送到指定邮箱，压缩包、邮件主题与 Word 文档统一命名为“实践主题-队伍名称-新闻稿标题”，图片命名为“图 X-文中对图片的注解”（例：“图 1-实践队员参观 XXX 博物馆”）。（邮件投稿用于获得新闻稿是否通过审核等反馈信息）

2、秀米排版要求请见公众号后续推送通知（“实践培训”系列推送），请严格按照要求排版，提高新闻稿审核通过率。

基本要求：正文部分字号：14；行间距：2；字间距：1.5；段间距：10.

3、是否通过审核将以邮件形式反馈

若未通过审核，团队需在 24 小时内修改并向秀米和邮箱发送修改后版本，逾期不予审核

校外媒体投稿

在此仅详细说明中青校园的投稿要求，其余校外媒体，如各地方报、中央报

请参考相应网站说明。

中青校园团队投稿要求：

一、需在“中青校园”APP 内进行投稿。实践团队需要已经按照《2018 年“三下乡”官网团队报备流程》完成团队报备，方可发布关于社会实践的稿件。

二、稿件要求

包括文字稿、组图稿、视频稿。

（一）文字稿要求

1. 标题在 10-30 个汉字，不允许用“精彩飞扬——××大学实践队”形式，要用一句话标题。

2. 要有电头，形式为：中国青年网+地点+时间电（通讯员××），例如，中国青年网济南 7 月 1 日电（通讯员 张明），地点为所在的地级市名称，多名通讯员之间加空格。

3. 人物称呼禁止出现“我校”“我院”“师兄”“学长”等校内宣传稿件用语。

4. 正文，表述要流畅，不可写三段式的宣传稿，要注重稿件的故事性描述，不可写成总结报告体，不要写太多抒发感情、空大的宣传性内容，要写成新闻体。

5. 可插入图片，在 4 张以内。

（二）组图稿要求

1. 标题在 10-30 个汉字，不允许用“精彩飞扬——××大学实践队”形式，要用一句话标题。

2. 要有电头，形式为：中国青年网+地点+时间电（通讯员××），例如，中国青年网济南 7 月 1 日电（通讯员 张明），地点为所在的地级市名称，多名通讯员之间加空格。

3. 人物称呼禁止出现“我校”“我院”“师兄”“学长”等校内宣传稿件用语。

4. 单张照片 1M 以上，画面清晰，6-40 张图片，尺寸不得小于 900×600 像素（纵向图片不小于 400×600 像素），格式为 JPG 或 PNG。

5. 每张图片都要有图片说明，需尽量详细说明图片里的故事，让读者明白这张图要说明的新闻故事。

6. 组图拍摄要注重特写与全景的搭配，要注意拍摄角度和画面质量，选择能够代表事件的图片，让图片来讲故事。

（三）视频稿要求

1. 标题在 10-30 个汉字，不允许用“精彩飞扬——××大学实践队”形式，要用一句话标题。

2. 要有电头，形式为：中国青年网+地点+时间电（通讯员××），例如，中国青年网济南 7 月 1 日电（通讯员 张明），地点为所在的地级市名称，多名通讯员之间加空格。

3. 人物称呼禁止出现“我校”“我院”“师兄”“学长”等校内宣传稿件用语。

4. 画面清晰、不变形、无杂音，长度 3 分钟以上，分辨率不小于 720×576 像素，画面宽高比例 4:3 或 16:9，格式为 FLV 或者 MP4。

5. 纯粹以静态照片整合的视频请不要投稿，整段视频中用到静态照片的时长不得超过视频的 1/4 长度。

三、投稿栏目

目前“三下乡”官网投稿重点栏目包括：实践纪实、感悟收获、实践图片、实践视频、实践报告。

4.2.3 各媒体平台赋分标准

媒体类型	媒体等级	举例	分值
纸质	中央级主流媒体	须为通讯稿(非综合稿)如人民日报、光明日报、中央电视台、中国青年报等	15 分
	1、市级主流媒体	省会城市：西安日报	10 分
	2、县区级主流媒	非省会城市：咸阳日报、保山日报	8 分

	体	区级以下城市：鄞州日报	6分
主流新闻网站	1、省部级主流媒体网站 2、中央级主流媒体网站	1、如陕西日报、陕西卫视等 2、如人民网、中青在线等	10分
	1、地市级主流媒体 2、省部级主流媒体网站 3、交大新闻网“主页新闻”	1、如西安日报、西安电视台等 2、如陕西传媒网、西部网等 3、如凤凰网、新浪网等	8分
	1、交大新闻网 2、“三下乡”官网 3、全国性媒体的当地网站	如凤凰陕西、新浪陕西、中青校园等	6分
	1、其他地区性网站、专题性网站 2、院级网站	如华商网等 如书院级网站，国际教育学部、电信学部网站等	2分
公众号		团委官方微信平台及交大公众号	6分
	校内公众号	西安交通大学社会实践指导中心公众号	3分
		校内社团级、书院级及部门公众号	1分
	校外公众号	中央级、省级主流公众号：创青春等	10分

		共青团中央下辖公众号	
		区级以上官方公众号：三秦学子陕西学联	8分
		区级以下官方公众号：如团洛川县委微信公众号	2分
	个人公众号		不加分
其余媒体		如强国号、人民号、今日头条等 如多彩大学生网、神州快报等	以同等级媒体标准酌情加分

4.3 安全注意事项

实践活动出发前同学们要认真阅读关于外出活动方面的安全书籍，购买保险，做好各项预防准备措施和安全预案。对于外出实践的安全问题，需要注意以下几个方面：

人身安全

同学们在实践活动出发前，了解常见事故的处理方法：务必征求家长同意，使家长了解实践计划并提出安全建议；严格遵守国家的法律法规，遵守社会公德，遵守实践单位的规章制度；强化生命安全意识及财产安全意识，敢于指正身边同学的不安全行为。

到达实践地后，要及时通知家长已经安全抵达目的地。实践过程中要时刻保持安全意识，避免不安全行为的发生。在实践过程中尽量做到结伴出行，同队同学应熟知彼此的电话号码。一旦遇到特殊情况、意外事件或不可抗力因素导致原实践方案出现安全隐患时，要在“安全第一”的前提下及时调整实践计划，情况

严重时应立即终止实践活动。外出实践要时刻保持通信畅通。

交通安全

同学们要提高交通安全意识，自觉遵守交通法规。

乘坐正规的、有安全保障的交通工具，坚决抵制黑车和超载车辆，严格遵守安全乘载规定。乘坐火车、轮船、飞机时必须遵守车站、码头和机场的各项安全管理规定，服从工作人员的管理。

财物安全

同学们外出实践时，随身不应携带过多现金，只留下少量零用钱即可。一般不要将自己的行李交给不相识的人看管。在车、船上过夜时，要将贵重物品放在自己的贴身处。如果不幸被盗，应立即向当地公安机关报案，并积极配合公安机关做好侦破工作。

住宿安全

同学们要入住有营业执照并且管理正规的旅馆或招待所，夜间不要单独出行，睡觉时门窗要锁好，不要与陌生人同住一个房间。实践团队选择的住处尽量不要过于偏远，保证附近有一定的人流量。

饮食安全

社会实践活动过程中，同学们要注意饮食卫生、健康，且有节制切忌暴饮暴食。如果因饮食问题造成腹泻，甚至食物中毒时，要及时就医。

交友安全

同学们不随便接受陌生人的食物和饮品。不轻易答应陌生人的邀请约会。当必须与陌生人会面时应结伴前往，同队的其他队友也应当保持信息畅通，确保安全。

野外安全

在野外实践的过程中，需要长时间徒步行走，同学们要穿合适的运动鞋。雨天路滑，要注意出行安全，遇到大风大雨，要及时躲避。在野外要携带相关的药品，防治蚊虫叮咬或者毒蛇咬伤。

疾病预防

同学们在实践过程中，要注意调整身体状态，规律饮食并加强锻炼。实践队

伍在外期间也要自带常用药物。疾病出现后，可以通过及时用药加以控制，如出现比较严重的身体不适情况要及时就医诊治，避免延误治疗。

而在公共卫生事件期间（如新冠肺炎疫情）中要着重注意以下三点：

保持良好卫生习惯，提倡保持戴口罩、勤洗手、分餐公筷等良好习惯、坚持做好手口卫生；自觉做好出行途中个人防护，乘坐公共交通工具时要全程佩戴口罩，自觉配合测体温等查验工作；强化主动报告和主动检测意识。应及时关注当地相关疾病防控政策，主动及时报告自身异常，主动配合防控工作。

生产安全

同学们在前往工厂、企业的生产一线参观、实习时，要特别注意生产安全。一方面，如果认为前往的实践地存在安全隐患，可以立刻要求停止实践活动；另一方面，实践中也应遵守企业的相关安全生产规定，听从指挥，杜绝违规操作，避免安全事故发生。

5 实践成果篇

5.1 成果形成

各团队社会实践开展完毕后，必须产出成果以备考核。暑期社会实践各团队应完成的材料内容如下：

材料类别	数量	材料说明
学术论文/调研报告/实践纪实 (三选一) 必做	1份	1、作为团队考核合格重要依据； 2、严格按照所给模板格式撰写； 3、后期将有成果转化环节进行筛选、收录，所有团队须对材料的真实性与原创性负责，后果自行承担； 4、电子版需同时提交 word、pdf 版。
高质量纪录照片（电子版） 必做	不少于 15 张	1、作为团队考核合格重要依据 2、须为未压缩原图，每张均须以内容简介命名
高质量心得感悟（电子版） 必做	团队成员每人 1份	1、作为团队及个人考核合格重要依据； 2、后期将有成果转化环节进行筛选、收录； 3、内容不得敷衍、抄袭。
百本经典读书心得（电子版） 本科生必做 研究生选做（加分项）	团队成员每 人 1份	1、作为团队及个人考核合格重要依据； 2、后期将有成果转化环节进行

		筛选、收录； 3、内容不得敷衍、抄袭。
思政实践教学记录册/社会实践总结报告（二选一） 必做	团队成员每人1份	1、作为团队及个人考核合格重要依据； 2、与个人学分认定相关； 3、内容不得敷衍、抄袭。
新闻报道汇总 必做	1份	1、作为团队考核合格重要依据； 2、作为宣传分数唯一计算依据； 3、须严格按照所给模板填写。
答辩分享 PPT 必做	1份	1、作为团队考核合格重要依据； 2、答辩分享会使用材料。
政策建议书 选做	数量不限	1、作为额外加分材料； 2、鼓励实践队伍根据研究结果积极撰写政策建议书，呈送相关政府部门。
团组织团课 选做	数量不限	1、作为额外加分材料； 2、鼓励实践队伍组建临时团支部，自主开展团课，加强学习。
高质量实践记录视频 选做	数量不限	1、作为额外加分材料； 2、鼓励实践队伍录制高质量视频，记录实践过程中的活动风采、精彩瞬间。

以上材料的完成要求均已在社会实践所需材料模板汇总中给出，具体参见附录四，各实践队伍须严格按照所给模板完成和提交材料。

5.1.1 实践报告

实践报告要求学术论文、调研报告、实践纪实三选一。

(1) 社会实践论文

社会实践论文重在社会实践的理论构架与成果展示，要突出实践本身的社会

意义与取得的相应成果，兼有理论指导、可行性分析以及反省与改进设想等，内容需兼具学术性、科学性、创造性、理论性和实践性。

(2) 调研报告

调研报告可被看作前两者的结合，但又与二者有着一定的区别。与实践纪实相比，二者都有大量的事实材料，而且对事实的叙述都比较完整；但通讯往往是写一连串的事件情节，而调查报告则侧重用事实说明问题。与论文相比，它们都有鲜明的观点，有理论色彩；但论文主要是通过逻辑推理和论证来证实其观点，而调查报告则主要通过事实说明其观点，对调查对象作出评价，阐明其意义，学术性较之偏浅。

(3) 实践纪实

实践纪实为社会实践过程中的现场报道，应做到逻辑线清晰，图文并茂，能够生动完整地反映整个实践调研过程。

5.1.2 视频与图片

为比较直观地展示社会实践经过与成果，及配合各单位宣传、审核工作，实践队员们在社会实践过程中需图片与视频作为成果展示的一部分，同时也服务于团队自身新闻稿件。

图片说明：

每张图片名称需修改为图片内容简介，如：XX 乡村调研图；XX 区调研图；等等，需为未压缩原图。必做，不少于 15 张。

视频说明：

请务必控制在 6 分钟以内，最好加以剪辑制作。非必要。

注意：图片和视频除了记录实践主题相关内容，还可以选择西迁精神宣讲、团课、读书会等内容进行记录。

5.1.3 实践心得

实践中的心得体会是实践队员们的重要成果之一，社会实践带给实践队员们不仅是实践本身，还有许多超出它的重大意义。

每位实践队员都需上交自己的实践心得，否则改队员将不能通过考核。

实践心得应是自我真情流露，不得抄袭，优秀的实践心得将被刊发宣传。

5.1.4 百本经典读书心得

为持续推进“四个一百”育人行动，鼓励广大学子利用好假期“精读一本书，推荐一本书”，展示和分享交大学子阅读“一百本经典”的体悟和思考，营造良好的读书氛围，每年的寒暑假社会实践中都会要求所有的参与学生每人提交一份“百本经典读书心得”。阅读书目应在“百本经典”范围内，每位实践队员都需上交自己的读书感悟，否则改队员将不能通过考核。

读书感悟不得抄袭。读书感悟提交格式与实践心得相同。

此外，社会实践进行期间，学校将会同时开展“一百本经典”读书心得征集评选活动，希望广大同学踊跃参与，争取优秀。

5.1.5 思政实践教学记录册/社会实践总结报告

学生获得社会实践两学分的依据和凭证之一，所有参与了本次社会实践的学生，不论之前是否已经获得了课外实践两学分，都必须完成此项材料，否则扣除相应材料分。

5.1.6 新闻报道汇总

为了方便计算各团队的宣传得分情况，要求各团队将本队伍所有投稿汇总到一个 excel 文件中。内容须包含新闻或推送的链接、截图，并注明发布新闻报道的媒体信息。所有队伍须严格按照模板要求完成该材料，否则扣除本项材料分数的同时，不予计算媒体宣传得分；没有发表稿件的队伍，可提交空表，仍有该项材料分数。

5.1.7 答辩分享幻灯片

院级答辩以及校级答辩一般情况下都有设有答辩环节作为考察团队实践情况的重要依据。各团队需要在提交材料时将答辩所用幻灯片一并提交，为方便考

核，答辩幻灯片必须采用 ppt 格式。各团队答辩时所使用的 ppt 可以在材料提交后继续修改，在答辩现场自行提供答辩所需要的 ppt 即可。

5.1.8 实践基地

什么是“三下乡”社会实践基地？

所谓社会实践基地，就是指能够长期为学生提供社会实践机会的单位或组织。同学们在在完成当年的“三下乡”社会实践活动后，对能够形成典型性、示范性实践活动成果的单位或组织，可以与之合作建立社会实践基地。各挂靠单位会帮助团队联系实践地，力争建立项目的长效机制并酌情建立社会实践、志愿服务、就业见习等基地，进一步加强实践项目的可持续性。

实践队员们可与有意向的校外单位、机构积极沟通，为学校社会实践的持续发展作出卓越贡献。各单位也会帮助挂靠团队联系实践地，力争建立项目的长效机制并酌情建立社会实践、志愿服务、就业见习等基地，进一步加强实践项目的可持续性。

通过建设社会实践基地，可将学校教育与社会实践有机结合起来，为大学生提供检验自我的平台，促使大学生将外在的理论知识转变为内在的能力，从而完善大学生的知识体系，实现大学生能力的有效训练和提升。

如何建立社会实践基地？

各团队在建立社会实践基地时要积极与实践地单位联系，也要在挂靠单位、校团委进行报备，接受团委的指导和帮助。

学校相关部门在接收到“三下乡”社会实践活动基地建立申请文件后，核实该单位是否适合作为“三下乡”社会实践活动基地，由学校相关部门与有意向建立“三下乡”社会实践活动基地的单位或组织共同讨论合作形式、合作内容、合作时间等具体事宜。在完成合作接洽，双方达成合作共识之后，在确立双方可建立合作关系的基础上，签订相关协议。

共建社会实践基地工作指引见附录五。

5.1.9 政策建议书

社会实践是引导学生走出校门、接触社会、了解国情，使理论与实践相结合的良好形式。政策建议书理论与实践相结合的极佳体现方式，能够做到真正的知识服务大众、服务社会。

建议书的对象通常是各行政部门、单位或公益机构等，撰写时必须注意身份和语气问题，以提出建议并取得接纳为目的，但同时也应谦虚谨，注意建议内容和语言的合理性，不得使用命令式口吻。

5.1.10 团课

团课是“三会两制一课”的其中一个重要环节，也是全体共青团员学习的必要性会议，团课的目的也是通过系统教育，提高实践队员们的思想理论水平，政治素质，引导社会实践向正确的方向发展、进行，并促进理论与实践的融会贯通。

团课资料由三部分组成：

成果展示：形式多样，可为会议文档、5分钟内PPT、5分钟内短视频等。

高清照片：至少两张团课期间拍摄的高清照片。

心得感悟：至少两位成员的团课心得感悟，每篇200-300字。

5.2 报告撰写

5.2.1 调研报告

一般来说，“三下乡”社会实践调研报告的结构大致包括：标题、前言、摘要、主体、结束语等，有时还要附有简介、后记及附录等。

报告结构

标题：实践总结报告的题目。撰写调研报告，应重视标题的推敲。标题有单标题和双标题之分。所谓单标题，就是仅有一个主标题。例如：《包头钢铁公司参观实习感想》，《大学生现在究竟需要什么？》等。所谓双标题，是除了主标题外，还有副标题，例如：《拿什么拯救“癌症村”——关于河流污染情况的

调查报告》。标题的写法灵活多样，但无论采取何种形式，都要力求概括、简明、新颖。

前言：又称导言或导语，是实践总结报告的开头部分，对全文起总领和引导作用，其主要任务是向读者介绍社会实践的背景、主旨、目的和方法等，为报告主体的写作做好铺垫。实践总结报告的前言要简明扼要，认真推敲。最常见的前言写作方式是提要式，即对实践报告的内容(包括课题、对象、过程、结果、分析结论等)作概括性的说明，使读者在开始阅读时就对报告内容有一个大致的了解。提要式的前言使用比较广泛，调研类实践报告和活动类实践报告都适用。

摘要：写法灵活多样，可以简要说明实践的目的、对象、经过、时间、方式、方法、结果等，也可以像新闻的导语一样，提示全篇文章的主要内容，使读者形成对实践报告的总体印象，迅速理解全文。

主体：调研报告的核心。主体应对社会实践活动的经历进行叙述，对获得的材料进行分析论证，对社会实践活动的成果进行总结说明。主体的主要内容和作用有以下三个方面：一是说明社会实践报告的主旨，介绍社会实践的基本情况，阐明社会实践的意义和观点。二是提供说明主旨的具体材料，并通过列举典型事例或重要数据，以及对各种现象和问题之间的相互关系的分析和解释，阐述核心观点，使读者理解并信服。三是提出必要的对策性建议或方案，提升实践报告的实用价值。结束语实践总结报告的结尾部分。作者常在此部分表达自己的观点，对主体部分的内容进行概括、升华。

简介、后记及附录

简介一般撰写在社会实践报告的标题后，是对社会实践报告主要内容的简要介绍，其目的是引起读者的注意和兴趣。

后记撰写在结束语之后，是对社会实践报告的形成、写作、出版等有关问题所作的说明。

附录是社会实践报告的附加部分，一般是与主体内容相关的部分资料。

写作顺序

撰写实践总结报告主要分为提炼主题、拟定提纲、精选材料、撰写报告四个

步骤。

提炼主题

提炼主题就是实践报告所要表达的中心问题，是整个报告的灵魂。凝练出明确而适当的主题，是整个报告撰写过程顺利开展的前提。

拟定提纲

主题明确后，应先构思好报告的整体框架，并将这种框架转变为具体的撰写提纲。撰写提纲的作用是理清思路，明确报告内容，安排报告的总体结构，为后续撰写打下基础。精选材料实践报告的血肉。

精选材料

在撰写实践报告前，必须对所有的实践材料进行筛选。这种筛选既应以提纲为依据，还要做到精练、典型、全面，具有代表性和说服力。

撰写报告

撰写报告要考虑文体的特点，明确读者对象。整个报告需要紧紧围绕所确立的主题来展开，报告在整体思想、体系结构、内容形式、行文风格等方面应前后保持一致。

5.2.2 实践纪实

实践纪实可运用多种方式表达，如叙述、描写、说明、议论等，语言应较为朴素平实。在写作过程中要注意突出以下几点。

团队简介

简要介绍团队成员组成，突出优势和亮点，给读者留下一个初步印象。

实践目的与意义

说明团队实践的目的、意义，突出实践活动创新点和闪光点。

实践概况

描写实践活动过程中的主要行程包括收复资料实地考察、调查走访、分析论证等环节。选取对推动实践进程或表现主题有积极作用的事例进行描述，同时

做到数据准确、逻辑清晰、主次分明，切忌记流水账。

团队收获与感悟

收获和感悟是报告中的重要部分，看重记叙团队在实践活动过程中所获成果，可结合实践概况的各个环节进行描写，要注意事例与感悟的有机结合，突出团队特有的经历或独特的见解，彰显实地考察的优越性和深刻意义。亮点展示挖掘实践活动团队本身或实践活动过程中的亮点，着重对亮点进行描写，如团队精神、调研方式、媒体宣传、活动创新等。

有待改进之处

总结在实践过程中遇到与克服的困难，总结实践过程中存在的不足及改进方法。

5.2.3 实践心得

突出重点个人实践活动总结报告可选取个人感悟最深或最具亮点的若干方面进行总结，深入阐释，以理服人，以情动人、真情实感个人 实践活动总结报告要有独立的见解，要建立在真情实感之上，不要人云亦云，或照搬团队实践活动总结报告的内容。表现形式多样除了叙述、描写、评论等写作方法外，个人实践活动总结报告中还可穿插对话、独白、访谈内容等，表现形式丰富多样，行文自由。语言风格可以平实朴素，也可生动活泼。

5.3 成果转化

成果总结转化工作是指对于历次社会实践活动过程中产生的优秀实践成果，包括高质量论文、调研报告、实践纪实、实践心得、读书心得等，进行整理汇编，转化输出实体性成果。根据实践活动成果的类型不同，我们可以分为研究型实践成果和活动型活动成果两种。

5.3.1 研究型实践活动成果转化

研究型实践活动成果转化主要有学术论文、科技竞赛、专利申请等。

学术论文

论文通常是就某一方面、某一问题、某一领域或者某一细节展开介绍、讨论、分析、展望或者说明，要求内容完整，强调研究内容的创新性。实践活动总结报告不适宜作为学术论文直接发表，团队可以通过修改报告提升其学术性。

科技竞赛

一般来说，调查研究类的“三下乡”社会实践活动成果，如调研报告、学术论文等可以参加社会科学类课外学术科技作品竞赛；科技发明与研究类的“三下乡”社会实践活动成果，如发明专利、科研论文等可以参加相关专业类科技竞赛或综合类科技竞赛。同学们可以根据实践类别和实践成果，做好竞赛准备。

为进一步提高暑期“三下乡”社会实践育人成效，系统全面总结实践调研成果，团委将于每年暑期社会实践结束后适时举行暑期实践青年研究年会，为优秀团队搭建成果交流、转化平台，孵育一批高质量论文、调研报告，经过筛选后整理成册出版，并对优秀论文、调研报告进一步指导。暑期社会实践优秀调研报告、论文与“腾飞杯”和“挑战杯”课外学术科技作品竞赛等活动对接，提升实践成果层次。另外，鼓励各优秀团队利用暑期社会实践优秀成果参加“互联网+创新创业大赛”等科创竞赛活动，提升自己，争取荣誉。

专利申请

对于开展科技发明与研究类的“三下乡”社会实践活动，专利申请是比较常见的成果转化和成果保护方式。同学们在社会实践活动之后，要树立科研成果转化和保护意识。登录国家知识产权局网站(<http://sipo.gov.cn>)了解相关政策和基本流程，自行申报或通过学校相关部门代为办理。通过申请专利，可以更好地实现“三下乡”社会实践活动科研成果的价值最大化。

5.3.2 活动型实践活动成果转化

活动型实践活动的成果转化形式多样，主要包括举办社会实践图片展览、优秀论文展览、活动成果展览等，组织社会实践视频短片展播、社会实践优秀经验宣讲，汇编活动成果集，成立相关学生社团等。

实践青年研究年会

为进一步提升社会实践活动育人成效，系统全面总结实践调研成果，校团委

组织承办，于每年暑期社会实践结束后适时举行实践青年研究年会，邀请部分突出优秀团队参加，为优秀团队搭建成果交流、转化平台。

编纂年度成果集

对社会实践活动中产出的高质量论文、调研报告、实践纪实、实践心得、读书心得，进行征集、筛选，编纂成册，出版论文集等。

先进团队及个人展示

返校后通过主题团日、组织生活会、报告会、专题报道等形式组织学生分享实践收获等，展示先进团队及个人的实践风采，引导同学进一步思考与研讨，扩大成果受益面。

成立相关学生社团

优秀实践团队可以继续开展实践，继续发掘相关主题社会实践的潜力，扩大社会影响，为提升我校社会实践活动的整体质量、丰富我校社会实践活动的形式作出积极贡献，同时也为其他树立典范。目前，我校已有“云南施甸支教”“筑梦社微宣讲团”“西行雪莲”等多个长期开展的优秀社会实践项目。

6 答辩考核篇

6.1 成果提交

6.1.1 打包材料

材料	格式	要求
学术论文/调研报告/实践纪实（三选一）	电子版	必做
高质量纪录照片	电子版	必做，不少于 15 张
高质量心得感悟	电子版	必做，每人一份
百本经典读书心得	电子版	本科生必做，研究生选做，每人一份
思政实践教学活动记录册/社会实践总结报告（二选一）	电子版	必做，每人一份
新闻报道汇总	Excel	必做
答辩分享幻灯片	PPT	必做
政策建议书	扫描版	选做，建议书+批示
团组织团课记录材料	电子版	选做
高质量实践记录视频	视频	选做

6.1.2 提交时间和方式

实践团队的材料应根据挂靠单位的要求在规定时间内提交完毕。

向实践团队所在挂靠单位提交。

6.2 过程考核

在原考核办法:100分基础分+5分选做分基础上,增加立项考核和中期考核,转为100分基础分+5分选做分+5分过程考核分。

6.2.1 立项考核

在最初立项时期,为保证实践项目的高质量,各个挂靠单位在进行审核时保证审核通过率为90%~95%。(详细考核标准见附录十一)

立项结束后,单位在成功立项的队伍内评选重点培育团队,团队比例不高于全部队伍的15%,在最终考核中给予这部分队伍2分的额外加分。评选结束后,单位需在单位社会实践联络群、公众号、新闻网等进行公示。

6.2.2 中期考核

在社会实践进行到中期的时候,队伍需完成摸排问卷和中期报告,此部分按照要求完成即给予队伍3分的奖励分。

6.3 考核办法

6.3.1 考核分数构成

考核包括材料评审和现场答辩两个环节。材料评审环节,由各挂靠单位和中心按照所给材料模板汇总收取队伍材料,并对材料进行审核评分。现场答辩环节,由各挂靠单位和社会实践指导中心中心分别组织各级答辩分享会,实践队伍进行现场答辩,评委进行现场评分。队伍最终成绩为必做材料(50%)、媒体宣传(20%)、

现场答辩（30%）、选做材料（5%）、过程考核分（5%）五项分数的加权总和（120%），队伍依照最终成绩进行排名，作为首要评优依据。

6.3.2 人员变动处理

确有队员中途退出、导致实践团队成员发生变动的，应由实践团队的队长或副队长在院级答辩之前及时向挂靠单位反映情况，及时更正信息。

所有同学应当注意，团队合格并不代表个人合格，要求每人均须完成的个人材料，未完成的视为个人不合格，不予认定学分；此外，如有队员活动参与度极低、效果极差，经团队讨论决定，可在最终学分申请环节不为其申请学分。

6.4 院级考核

我校对各实践团队的考核共有两层。第一层是院级考核，由各团队的挂靠单位对挂靠在本单位的实践团队进行考核，考核标准须严格依照我校社会实践团队考评办法，举行院级答辩，评出合格队伍与不合格队伍，并向社会实践指导中心推荐优秀队伍参加校级评优。

院级答辩在什么时候举行？

社会实践活动的院级答辩一般在假期结尾时举行（暑期一般为八月底九月初，寒假一般为二月底三月初），具体时间由所在挂靠单位通知。

哪些实践团队需要进行院级答辩？

原则上所有进行活动的实践团队都必须参与院级答辩，不接受请假等特殊情况。

院级答辩的评分标准是什么？

各挂靠单位组织专人开展考核答辩并评定团队实践成绩，由答辩现场的评委给出答辩得分。详细考评办法参见附录六。

院级考核中的合格团队能得到什么？

根据成绩，院级考核合格的社会实践团队中所有队员都能得到社会实践学分，有个人不合格的特殊情况除外。

社会实践的总分达到 60 分即为通过吗？

不是，分数只是对各项评价指标的量化表现形式，其目的是明确考核实践团队的各项指标在考评中所占的比重。所有实践团队都必须仔细阅读《活动指南》，认真对待社会实践，了解考核分数构成，争取好的成绩，但并不是分数达到 60 分即为合格。

院级答辩的合格率为多少？

不设固定合格率，一般情况下合格队伍不超过挂靠单位全部队伍的 90%。

各挂靠单位在院级答辩结束后应该怎样配合校级答辩的开展？

各挂靠单位在院级答辩中推选出参加校级评优的团队，将推优的队伍信息汇总，于答辩结束后五个工作日内报送社会实践指导中心。最终材料报送前，挂靠单位可以指导推荐队伍修改材料，再将参加校级评优的各团队的总结材料电子版打包汇总统一进行报送。

6.5 校级评优

校级评优是我校对社会实践团队考核的第二层考核。受到挂靠单位推荐的优秀队伍才有资格参加校级评优，参加校级评优的实践团队将会在校级评优活动中再次进行材料评分和答辩展示，争取校级优秀表彰。

校级答辩在什么时候举行？

校级答辩在院级考核结束、合格名单公示完毕后举行，一般在返校两周内举行。具体工作安排以社会实践指导中心通知为准，届时会在“西安交通大学社会实践”公众号，以及各队长群中发布通知，各队队长务必关注。

哪些实践团队需要参加校级考核？

通过了院级答辩，并被所在挂靠单位推选参加校级评优的实践团队才需要参加校级考核，其他团队不需要参加校级考核。

校级答辩的评分标准是什么？

校团委组织组织专人开展考核答辩并评定团队实践成绩，由答辩现场的评委给出答辩得分。规则与院级考核一致。详细考评办法参见附录六。

参加校级考核的实践团队能得到什么？

根据校级答辩的各项成绩评奖评优，对优秀实践团队进行奖励，获奖的实践团队还将获得一定的实践经费报销额度。对于寒假社会实践，经校级考核获得奖项表彰的队伍，其成员可以获得 2 学分。

注意：并不是所有参加校级评优的队伍都能获得校级表彰。

6.5 记录册的提交与审核

记录册的提交流程是怎样的？

此处所称“记录册”指本科生思政实践教学记录册。记录册电子版要求与其他材料一起打包提交，纸质版须自行打印，队员及指导老师将相关内容填写完毕后，提交至各挂靠单位，各单位填写单位意见、盖章后提交至社会实践指导中心，审核并加盖校团委公章，发还学生本人。后续依照通知，经马克思主义学院审核通过，即可得到学分。记录册需要自己保存。

6.6 物资回收

暑期社会实践结束后，团委会回收实践团队的哪些物资？

暑期社会实践结束后，团委将回收发放给各实践团队的队旗。

实践团队的物资回收将会在什么时间进行？

暑期社会实践结束返校之后，团委将会组织暑期社会实践队旗的回收工作，在返校两周内择日回收，届时会在队长群内发布通知。

为了配合学校的物资回收，实践团队该做什么？

在实践中，实践队员应爱护学校发放的暑期社会实践队旗，暑期社会实践结束后妥善保存，关注物资回收相关通知，在返校后按时交回。

6.7 经费报销

为什么会有实践团队经费报销？

实践团队经费报销是为了奖励优秀实践团队，支持优秀团队深度开展活动，鼓励取得优秀成果而设立的。

哪些实践团队的经费可以报销？

在暑期社会实践校级考核中部分获得校级荣誉的部分实践团队可以获得一定的经费报销额度。

实践团队在社会实践过程中的哪些经费可以报销？

可以报销差旅、材料、设备、软件、图书等与实践活动相关的消费，须持报销发票等相关凭证进行报销。

实践团队的经费报销额度有多少？

依照实践团队在校级答辩中所获得的荣誉等级的不同，实践团队的报销额度并不相同，荣誉级别越高，报销额度越高，具体额度视情况而定。

经费报销的具体流程是什么？

1) 准备发票

首先，各团队申请报销的经费，必须出具严格按照以下开票信息所开具的发票。

户名：西安交通大学

统一社会信用代码（税号）：12100000435230200R

开户银行：西安市工商银行互助路支行

账号：3700023509088100314

开户银行卡号：102791000162

其中，增值税普通发票需要留存发票联，增值税专用发票需要留存抵扣联和发票联，定额发票需要同时提供相应的消费凭证，接受电子发票。所有发票都需要在右下角加盖财务章。

部分校内收据也可以用于报销，交款单位应填写交大或校团委。

2) 制作清单

制作日常报销清单和差旅清单。日常报销清单包括交通费、物料、设备、场地等费用。差旅报销清单包括往返的交通信息。

3) 张贴发票

交通票据和定额发票需要依照要求，归类张贴。具体要求请见附录七。

4) 信息交回

在校级答辩结束后，获得报销额度的队伍按要求整理票据，按照通知信息将报销凭证按时交回挂靠单位负责人处。挂靠单位初审，提交至社会实践指导中心复审，通过的可进入报销程序。报销经费的发放时间根据财务实际情况决定。

经费报销应该注意什么？

注意事项：

- 1) 报销额度是报销的上限，超过额度的费用不予报销。
- 2) 不合规的票据不能报销，没有利用的报销额度不予退还。
- 3) 建议所有队伍提前留存票据。

6.8 学分问题

6.8.1 学分要求

我校本科生在校期间需要获得两个课外社会实践学分。

学术型硕士研究生需要获得一个社会实践学分。

专业型硕士研究生、博士研究生不需要获得社会实践学分，参加社会实践活动不能抵充专业型硕士研究生的专业实践，其社会实践报告也不能抵充专业实践报告。

6.8.2 学分获得

暑期社会实践中，院级考核合格团队的所有合格队员都将获得两学分。

寒假社会实践中，校级评优获奖团队的所有合格队员都将获得两学分，院级考核合格团队的所有合格队员都将获得一学分。

6.8.3 重复参与

同一次社会实践

一名学生可以在同一次寒假或暑假社会实践中以队员身份参加多支不同的社会实践团队，但是最多只能在一支实践团队中担任队长或副队长，所有实践团队的队长或副队长不可以同时在其他实践团队中担任队长或副队长。

注意：同时参加多支队伍，可以获得各队伍的奖励，但是只能在一支队伍中获得学分。

例如：王同学参加了2021年寒假社会实践，在A队伍担任队长，在B队伍担任队员。A队伍通过了院级考核，但是没有在校级评优中获奖；B队伍在校级评优中获得三等奖。最终，①王同学作为B队伍成员共同享有校级三等奖表彰奖励；②关于学分认定，他可以自主选择以A队伍队员的身份获得1学分，或者以B队伍队员的身份获得2学分。

多次参与社会实践

鼓励同学们多次参与社会实践，丰富经历，锻炼自己。

本科生获得社会实践学分的上限为2学分，累计获得2学分之后，更多次参加的不再获得学分。学术型硕士研究生获得社会实践学分的上限为1学分，更多次参加的不再获得学分。

学分申请

《社会实践“课外8学分”申请认定表》见附录九。

7 附录

附录一：选题指南

2022 暑期社会实践活动选题指南

一、红色寻访与红色路线、西迁精神

（一）12 个重点“红色基地区域”

1. 以上海为中心的“沪浙红色基地区域”，主题形象是“开天辟地，党的创立”。
2. 以韶山、井冈山和瑞金为中心的“湘赣闽红色基地区域”，主题形象是“革命摇篮，领袖故里”。
3. 以百色地区为中心的“左右江红色基地区域”，主题形象是“百色风雷，两江红旗”。
4. 以遵义为中心的“黔北黔西红色基地区域”，主题形象是“历史转折，出奇制胜”。
5. 以滇北、川西为中心的“雪山草地红色基地区域”，主题形象是“艰苦卓绝，革命奇迹”。
6. 以延安为中心的“陕甘宁红色基地区域”，主题形象是“延安精神，革命圣地”。
7. 以松花江、鸭绿江流域和长白山区为重点的“东北红色基地区域”，主题形象是“抗联英雄，林海雪原”。

8. 以皖南、苏北、鲁西南为主的“鲁苏皖红色基地区域”，主题形象是“东进序曲，决战淮海”。
9. 以鄂豫皖交界地域为中心的“大别山红色基地区域”，主题形象是“千里跃进，将军故乡”。
10. 以山西、河北为主的“太行红色基地区域”，主题形象是“太行硝烟，胜利曙光”。
11. 以渝中、川东北为重点的“川陕渝红色基地区域”主题形象是“川陕苏区，红岩精神”。
12. 以北京、天津为中心的“京津冀红色基地区域”，主题形象是“人民胜利，国旗飘扬”。

（二）30 条“红色精品线路”

1. 北京—遵化—乐亭—天津线主要红色基地有：北京市天安门广场，中国人民抗日战争纪念馆，卢沟桥，宛平城，新文化运动纪念馆，中国国家博物馆，中国人民革命军事博物馆，李大钊烈士陵园，顺义区焦庄户地道战遗址纪念馆；唐山市乐亭县李大钊故居和纪念馆；天津市周恩来邓颖超纪念馆，平津战役纪念馆，盘山烈士陵园。
2. 北京—保定—西柏坡线主要红色基地有：北京市天安门广场，中国人民抗日战争纪念馆，卢沟桥，宛平城，新文化运动纪念馆，中国国家博物馆，中国人民革命军事博物馆，顺义区焦庄户地道战遗址纪念馆；保定市阜平县城南庄晋察冀军区司令部旧址，易县狼牙山五壮士塔，安新县白洋淀景区，清苑县冉庄地道战遗址，唐县白求恩柯棣华纪念馆，石家庄市平山县西柏坡纪念馆和中共中央旧址。
3. 上海—嘉兴—平阳线主要红色基地有：上海市中国共产党第一次全国代

表大会会址纪念馆，龙华革命烈士陵园，宋庆龄陵园，陈云故居暨青浦革命历史纪念馆；嘉兴市南湖风景名胜区（中共一大旧址）；温州市浙南（平阳）抗日根据地旧址。

4. 南京—镇江—句容—常熟线主要红色基地有：南京市梅园新村纪念馆，雨花台烈士陵园，侵华日军南京大屠杀遇难同胞纪念馆，渡江胜利纪念馆；镇江市句容县茅山新四军纪念地；常熟市沙家浜旅游区。

5. 泰州—盐城—淮安—徐州线主要红色基地有：泰州市泰兴市黄桥战役纪念馆，白马庙；盐城市新四军重建纪念馆；淮安市周恩来纪念馆和故居，黄花塘新四军军部旧址，新安旅行团革命历史陈列馆；徐州市淮海战役纪念馆。

6. 南昌—吉安—井冈山线主要红色基地有：南昌八一起义纪念馆，方志敏纪念馆；吉安市苏区政府旧址；井冈山市茨坪革命旧址群，黄洋界，井冈山烈士陵园等。

7. 赣州—瑞金—于都—会昌—长汀—上杭—古田线主要红色基地有：赣州市瑞金市中华苏维埃临时中央政府旧址，于都县红军长征出发地；龙岩市长汀县红四军司令部、政治部旧址，瞿秋白烈士纪念碑，上杭县古田会议旧址，毛泽东才溪乡调查纪念馆。

8. 井冈山—永新—茶陵—株州线主要红色基地有：吉安市井冈山市茨坪革命旧址群，黄洋界，井冈山烈士陵园等，永新县三湾改编旧址；株洲市茶陵县第一个县级红色政权、红军墙、红军村，醴陵市左权将军纪念碑。

9. 韶山—宁乡—平江线主要红色基地有：湘潭市韶山市毛泽东故居和纪念馆，湘潭县彭德怀故居和纪念馆；长沙市宁乡县花明楼刘少奇故居和纪念馆，杨开慧故居和纪念馆；岳阳市平江县平江起义旧址。

10. 南宁—崇左—靖西—百色线主要红色基地有：崇左市龙州县红八军军部

旧址；百色市百色起义纪念馆，百色起义烈士陵园，红七军军部旧址，田东县红军码头，右江区右江工农民主政府旧址，乐业县红七军和红八军会师地旧址。

11. 贵阳—凯里—镇远—黎平—通道—桂林线主要红色基地有：贵阳市息烽集中营革命历史纪念馆，息烽县乌江景区；黔东南州黎平县黎平会议旧址；桂林市八路军驻桂林办事处旧址，兴安县界首镇红军长征突破湘江烈士纪念碑园。

12. 贵阳—遵义—仁怀—赤水—泸州线主要红色基地有：贵阳市息烽集中营革命历史纪念馆，息烽县乌江景区；遵义市遵义会议会址，红花岗区红军山烈士陵园，汇川区和桐梓县娄山关景区，仁怀市红军四渡赤水纪念地，习水县黄陂涧战斗遗址，赤水市红军烈士陵园，。

13. 成都—松潘—若尔盖—迭部—宕昌—岷县—临夏—兰州线主要红色基地有：雪山草地，阿坝州松潘县红军碑园，若尔盖县巴西会议会址；甘南州迭部县腊子口战役遗址；陇南地区宕昌县哈达铺红军长征纪念馆；定西市“岷州会议”纪念馆；兰州市战关区八路军驻兰州办事处旧址。

14. 成都—雅安—石棉—泸定—康定线主要红色基地有：雅安市宝兴县夹金山红军纪念碑，石棉县安顺场红军强渡大渡河纪念地；甘孜州泸定县泸定桥革命文物纪念馆。

15. 昆明—会理—攀枝花—冕宁—西昌线主要红色基地有：昆明市“一二·一”四烈士墓及“一二·一”纪念馆，寻甸县红军长征柯渡纪念馆；凉山州会理县皎平渡红军渡江遗址、会理会议遗址，冕宁县彝海结盟遗址、红军长征纪念馆。

16. 兰州—定西—会宁—静宁—六盘山—银川线主要红色基地有：定西市岷

县“岷州会议”纪念馆，通渭县榜罗镇革命遗址；白银市会宁县红军长征会师旧址；固原市隆德县六盘山长征纪念亭，西吉县将台堡一、二方面军会师纪念碑，兴隆镇单家集红军长征遗址，泾源县老龙潭革命烈士纪念亭。

17. 西安—洛川—延安—子长—榆林—绥德线主要红色基地有：西安市八路军西安办事处纪念馆，西安事变纪念馆；延安市洛川县洛川会议旧址纪念馆，枣园旧址，杨家岭旧址，王家坪旧址，凤凰山旧址，清凉山旧址，瓦窑堡会议旧址，“四八”烈士陵园，子长县子长烈士纪念馆。

18. 黄山—婺源—上饶—弋阳—武夷山线主要红色基地有：黄山市岩寺新四军军部及八省健儿会师地；上饶市上饶集中营革命烈士陵园，弋阳县方志敏故乡；南平市武夷山赤石，大安红色旅游景区。

19. 黄山—绩溪—旌德—泾县—宣城—芜湖线主要红色基地有：黄山市岩寺新四军军部及八省健儿会师地；宣城市泾县皖南事变烈士陵园及新四军军部旧址；芜湖市王稼祥纪念园。

20. 济南—济宁—枣庄—临沂—连云港线主要红色基地有：济南市济南战役纪念馆；济宁市微山湖；枣庄市铁道游击队纪念地，台儿庄大战遗址；临沂市沂蒙山孟良崮战役遗址，华东烈士陵园；连云港市抗日山烈士陵园。

21. 武汉—麻城—红安—新县—信阳线主要红色基地有：武汉市汉口八七会议会址纪念馆，武昌区毛泽东旧居及中央农民讲习所旧址纪念馆，施洋烈士陵园，向警予烈士陵园；黄冈市麻城市烈士陵园，红安县黄麻起义和鄂豫皖苏区革命烈士陵园；信阳市新县鄂豫皖苏区首府革命博物馆，鄂豫皖苏区革命烈士陵园，首府路和航空路革命旧址，将军故里，金刚台红军洞群，罗山县红二十五军长征出发地。

22. 合肥—六安—金寨—霍山—岳西—安庆线主要红色基地有：六安市皖西

烈士陵园，独山革命旧址群，金寨县革命烈士陵园，金寨县红二十五军政机构旧址，霍山县西镇暴动纪念馆，岳西及金寨县红二十八军军部及重建旧址。

23. 太原一大同一灵丘—涞源—易县—涿州线主要红色基地有：太原市太原解放纪念馆，山西省国民师范旧址革命活动纪念馆；大同市煤矿展览馆，灵丘县平型关战役遗址；忻州市五台县晋察冀军区司令部旧址纪念馆，徐向前故居和纪念馆；保定市易县狼牙山，黄土岭战斗遗址。

24. 石家庄—西柏坡—涉县—长治—晋城线主要红色基地有：石家庄市华北军区烈士陵园，平山县西柏坡中共中央旧址等革命历史遗址；邯郸市涉县 129 师司令部旧址；长治市武乡县八路军太行纪念馆，王家峪八路军总部旧址，“百团大战”砖壁指挥部旧址，黎城县黄崖洞革命纪念地。

25. 沈阳—锦州—葫芦岛—秦皇岛线主要红色基地有：沈阳市“九一八”历史博物馆，抗美援朝烈士陵园；抚顺市平顶山惨案遗址纪念馆，战犯管理所旧址；锦州市辽沈战役纪念馆，黑山阻击战纪念馆，葫芦岛市塔山阻击战纪念馆。

26. 四平—吉林—敦化—延吉—白山—临江—通化—集安线主要红色基地有：四平市四平战役纪念馆及烈士陵园；白山市郊七道江遗址，靖宇县杨靖宇将军殉难地；通化市临江市“四保临江”烈士陵园，陈云旧居，杨靖宇烈士陵园。

27. 哈尔滨—阿城—尚志—海林—牡丹江线主要红色基地有：哈尔滨东北烈士纪念馆，东北抗联博物馆，哈尔滨烈士陵园，侵华日军第七三一部队罪证陈列馆，尚志市赵一曼被捕地；牡丹江市八女投江革命烈士陵园，海林市杨子荣烈士墓及剿匪遗址，宁安市马骏故居和纪念馆。

28. 重庆—广安—仪陇—巴中线主要红色基地有：重庆市红岩革命纪念馆，

沙坪坝区歌乐山革命烈士陵园，开县刘伯承同志纪念馆，江津县聂荣臻元帅陈列馆，酉阳县赵世炎烈士故居；广安市邓小平故居和纪念馆，华蓥市华蓥山游击队遗址，仪陇县朱德故居纪念馆；巴中市通江县红四方面军总指挥部旧址纪念馆，川陕苏区红军烈士陵园，红军崖红军石刻标语。

29. 海口—文昌—琼海—五指山线主要红色基地有：海口市琼山区工农红军琼崖纵队改编旧址；琼海市红色娘子军纪念园；五指山市五指山革命根据地纪念园。

30. 张家界—桑植—永顺—吉首—铜仁线主要红色基地有：张家界市桑植县贺龙故居和纪念馆；湘西自治州永顺县湘鄂川黔革命根据地旧址；恩施自治州鹤峰县满山红纪念园；铜仁市周逸群故居。

（三）308 个红色教育基地

北京市

1. 天安门广场
2. 中国人民抗日战争纪念馆、卢沟桥、宛平城
3. 新文化运动纪念馆
4. 李大钊烈士陵园
5. 中国国家博物馆
6. 中国人民革命军事博物馆
7. 顺义区焦庄户地道

遗址纪念馆天津市

1. 周恩来邓颖超纪念馆
2. 平津战役纪念馆

3. 盘山烈士陵园

河北省

1. 石家庄市平山县西柏坡红色基地
2. 石家庄市华北军区烈士陵园
3. 邯郸市红色基地—晋冀鲁豫烈士陵园
4. 邯郸市红色基地—涉县129师司令部旧址
5. 保定市红色基地—阜平县城南庄晋察冀军区司令部旧址
6. 保定市红色基地—易县狼牙山景区
7. 保定市红色基地—安新县白洋淀景区
8. 保定市红色基地—清苑县冉庄地道战遗址
9. 保定市红色基地—唐县白求恩柯棣华纪念馆
10. 唐山市红色基地（丰润区潘家峪惨案纪念馆，乐亭县李大钊故居和纪念馆）
11. 邢台市邢台县中国人民抗日军事政治大学陈列馆
12. 沧州市献县马本斋烈士纪念馆
13. 承德市隆化市董存瑞烈士陵园及纪念馆

山西省

1. 长治市红色基地—武乡县八路军太行纪念馆
2. 长治市红色基地—王家峪八路军总部旧址
3. 长治市红色基地—“百团大战”砖壁指挥部旧址
4. 长治市红色基地—黎城县黄崖洞革命纪念地
5. 晋中市左权县麻田八路军前方总部旧址

6. 大同市红色基地—大同煤矿遇害矿工“万人坑”展览馆
7. 大同市红色基地—灵丘县平型关战役遗址
8. 忻州市红色基地（五台县晋察冀军区司令部旧址纪念馆，徐向前故居和纪念馆）
9. 吕梁市红色基地（文水县刘胡兰纪念馆，兴县“四八”烈士纪念馆、晋绥边区革命纪念馆）
10. 太原市红色基地（山西省国民师范旧址革命活动纪念馆，太原解放纪念馆）

内蒙古自治区

1. 呼和浩特市红色基地（乌兰夫故居和纪念馆，武川县大青山抗日根据地旧址）
2. 满洲里市红色国际秘密交通线教育基地

辽宁省

1. 沈阳市红色基地（“九一八”历史博物馆，沈阳抗美援朝烈士陵园）
2. 抚顺市红色基地（平顶山惨案遗址纪念馆，战犯管理所旧址）
3. 丹东市抗美援朝纪念馆，鸭绿江断桥景区
4. 锦州市红色基地（辽沈战役纪念馆，黑山阻击战纪念馆）
5. 葫芦岛市塔山阻击战纪念馆
6. 大连市关向应故居纪念馆

吉林省

1. 四平市红色基地（四平战役纪念馆，四平革命烈士陵园，四平烈士纪念

塔)

2. 白山市红色基地—白山市郊七道江遗址 3. 白山市红色基地—临江市“四保临江”烈士陵园
3. 白山市红色基地—陈云旧居
4. 白山市红色基地—靖宇县杨靖宇将军殉难地
5. 通化市杨靖宇烈士陵园

黑龙江省

1. 哈尔滨市红色基地—东北烈士纪念馆
2. 哈尔滨市红色基地—东北抗联博物馆
3. 哈尔滨市红色基地—哈尔滨烈士陵园
4. 哈尔滨市红色基地—侵华日军第七三一部队罪证陈列馆
5. 哈尔滨市尚志市红色基地（尚志市革命烈士陵园，赵一曼被捕地）
6. 牡丹江市红色基地
7. 牡丹江市八女投江革命烈士陵园
8. 海林市杨子荣烈士墓及剿匪遗址
9. 宁安市马骏故居和纪念馆

上海市

1. 上海红色基地—中国共产党第一次全国代表大会会址纪念馆
2. 上海红色基地—龙华革命烈士陵园
3. 上海红色基地—宋庆龄陵园
4. 上海红色基地—陈云故居暨青浦革命历史纪念馆

江苏省

1. 南京市红色基地—梅园新村纪念馆
2. 南京市红色基地—雨花台烈士陵园
3. 南京市红色基地—侵华日军南京大屠杀遇难同胞纪念馆
4. 南京市红色基地—渡江胜利纪念馆
5. 江苏新四军红色基地—镇江市句容县茅山新四军纪念馆
6. 江苏新四军红色基地—盐城市新四军重建纪念馆
7. 江苏新四军红色基地—泰兴市黄桥战役纪念馆
8. 江苏新四军红色基地—常熟市沙家浜革命历史纪念馆
9. 徐州市淮海战役纪念馆
10. 南通市海安县苏中七战七捷纪念馆
11. 淮安市红色基地
12. 周恩来纪念馆和故居
13. 黄花塘新四军军部旧址
14. 新安律行团革命历史纪念馆旧址

安徽省

1. 宣城市泾县皖南事变烈士陵园及新四军军部旧址纪念馆
2. 淮北市濉溪县、宿州市萧县淮海战役双堆集烈士陵园及淮海战役总前委旧址
3. 六安市金寨县、金安区、裕安区、霍山县和安庆市岳西县大别山红色基地

4. 金寨县革命烈士陵园
5. 皖西烈士陵园
6. 独山革命旧址群
7. 红二十五军军政机构旧址
8. 岳西县及金寨县红二十八军军部及重建旧址
9. 芜湖市王稼祥纪念园
10. 滁州市藕塘烈士纪念馆及中原局旧址

福建省

1. 福州市福建省革命历史纪念馆
2. 龙岩市红色基地（上杭县古田会议旧址，毛泽东才溪乡调查纪念馆，长汀县福建省苏维埃旧址，福音医院旧址，县革命委员会旧址，红四军司令部、政治部旧址，中共福建省委旧址，福建省职工联合总工会旧址，瞿秋白烈士纪念碑）
3. 三明市红色基地
4. 宁化县红军医院旧址
5. 长征集结出发地
6. 北山革命纪念园
7. 泰宁县红军街
8. 建宁县红一方面军总司令部、总前委、总政治部旧址
9. 漳州市毛主席率领红军攻克漳州陈列馆
10. 南平市武夷山赤石、大安红色旅游景区

江西省

1. 南昌市红色基地（南昌八一起义纪念馆，方志敏纪念馆）
2. 萍乡市红色基地—萍乡市、铜鼓县、修水县秋收起义纪念地系列景点
3. 萍乡市红色基地—萍乡市安源区安源路矿工人运动纪念馆
4. 井冈山市红色基地
5. 赣州市、吉安市、抚州市中央苏区政府根据地红色基地
6. 上饶市上饶集中营革命烈士陵园

山东省

1. 济南市红色基地
2. 济南革命烈士陵园
3. 济南战役纪念馆
4. 枣庄市、济宁市铁道游击队红色旅游景区（点）
5. 枣庄市台儿庄大战遗址
6. 临沂市红色基地
7. 蒙阴县、沂南县沂蒙山孟良崮战役遗址
8. 临沂市华东革命烈士陵园
9. 莱芜市莱芜战役纪念馆
10. 青岛市海军博物馆

河南省

1. 驻马店市确山县竹沟镇确山竹沟革命纪念馆
2. 信阳市红色基地—新县鄂豫皖苏区首府革命博物馆
3. 信阳市红色基地—鄂豫皖苏区革命烈士陵园
4. 信阳市红色基地—首府路和航空路革命旧址
5. 信阳市红色基地—将军故里
6. 信阳市红色基地—商城县金刚台红军洞群等
7. 信阳市红色基地—罗山县铁铺乡红二十五军长征出发地
8. 南阳市叶家大庄桐柏英雄纪念馆
9. 郑州市二七纪念堂

湖北省

1. 武汉市红色基地（江汉区八七会议旧址纪念馆，武昌区毛泽东旧居及中央农民运动讲习所旧址纪念馆）
2. 黄冈市大别山红色旅游区—麻城市烈士陵园
3. 黄冈市大别山红色旅游区—红安县黄麻起义和鄂豫皖苏区革命烈士陵园
4. 黄冈市大别山红色旅游区—英山县英山革命烈士陵园
5. 黄冈市大别山红色旅游区—罗田县胜利烈士陵园
6. 湘鄂西红色基地（荆州市监利县周老嘴镇湘鄂西革命根据地旧址群，洪湖市烈士陵园）
7. 孝感市红色基地（大悟县宣化店谈判旧址，新四军五师旧址）

湖南省

1. 湘潭市韶山市毛泽东故居和纪念馆

2. 长沙市红色基地—宁乡县花明楼刘少奇故居和纪念馆
3. 长沙市红色基地—浏阳市文家市镇秋收起义会师旧址纪念馆
4. 长沙市红色基地—开慧乡杨开慧故居和纪念馆
5. 长沙市红色基地—岳麓山景区
6. 湘潭市湘潭县彭德怀故居和纪念馆
7. 岳阳市红色基地
8. 平江县平江起义旧址
9. 汨罗市任弼时故居
10. 郴州市宜章县湘南暴动指挥部旧址
11. 衡阳市衡东县罗荣桓故居
12. 张家界市桑植县贺龙故居和纪念馆
13. 湘西自治州永顺县湘鄂川黔革命根据地旧址

广东省

1. 广州市红色基地
2. 毛泽东同志主办农民运动讲习所旧址
3. 广州起义纪念馆和烈士陵园
4. 梅州市梅县叶剑英元帅纪念馆
5. 惠州市惠阳区叶挺纪念馆

广西壮族自治区

1. 百色市左右江红色基地

2. 红七军军部旧址
3. 乐业县红七军和红八军会师地旧址
4. 龙州县红八军军部旧址
5. 桂林市红色基地
6. 八路军驻桂林办事处旧址
7. 兴安县界首镇红军长征突破湘江烈士纪念碑园

海南省

1. 五指山市五指山革命根据地纪念园
2. 海口市琼山区工农红军琼崖纵队改编旧址
3. 琼海市红色娘子军纪念园
4. 定安县母瑞山革命根据地纪念园

重庆市

1. 重庆市红色基地—渝中区重庆红岩革命纪念馆
2. 重庆市红色基地—沙坪坝区歌乐山革命纪念馆
3. 重庆市红色基地—开县刘伯承同志纪念馆
4. 重庆市红色基地—江津县聂荣臻元帅陈列馆
5. 重庆市红色基地—酉阳县赵世炎烈士故居

四川省

1. 广安市红色基地
2. 邓小平故居和纪念馆

3. 华蓥市华蓥山游击队遗址
4. 巴中市、达州市、广元市、南充市川陕革命根据地红色基地
5. 巴中市通江县红四方面军总指挥部旧址纪念馆
6. 川陕苏区红军烈士陵园
7. 南江县巴山游击队纪念馆
8. 平昌县刘伯坚纪念馆
9. 达州市万源市万源保卫战战史陈列馆
10. 广元市剑阁县红军血战剑门关遗址
11. 苍溪县红军渡纪念地
12. 南充市仪陇县朱德故居纪念馆
13. 四川红军长征红色基地
14. 凉山州会理县皎平渡红军渡江遗址
15. 会理会议遗址
16. 冕宁县彝海结盟遗址
17. 红军长征纪念馆
18. 泸州市古蔺县红军四渡赤水太平渡陈列馆
19. 雅安市宝兴县夹金山红军纪念碑
20. 石棉县红军强渡大渡河纪念地
21. 甘孜州泸定县泸定桥革命文物纪念馆
22. 阿坝州若尔盖县巴西会议旧址

23. 马尔康县卓克基会议旧址
24. 红原县红原瓦切红军长征纪念遗址
25. 小金县两河口会议旧址
26. 松潘县红军长征纪念碑碑园
27. 宜宾市宜宾县赵一曼纪念馆
28. 资阳市乐至县陈毅故居

贵州省

1. 贵州红军长征线红色基地
2. 遵义市遵义会议纪念馆
3. 红花岗区红军山烈士陵园
4. 汇川区、桐梓县娄山关景区
5. 赤水市赤水红军烈士陵园
6. 习水县、赤水市、仁怀市风溪渡口红军四渡赤水纪念地
7. 习水县黄皮涧战斗遗址
8. 赤水市丙安红一军团纪念馆
9. 黔南州瓮安县、遵义市余庆县、遵义县和息烽县乌江景区
10. 黔东南州黎平县黎平会议旧址
11. 贵阳市息烽集中营革命历史纪念馆
12. 安顺市王若飞故居
13. 中国女红军纪念馆

14. 青杠坡战斗遗址

15. 习水县土城镇浑溪口渡口

云南省

1. 云南红军长征红色基地（曲靖市会泽县水城红军扩军旧址；昆明市禄劝县皎平渡，寻甸县红军长征柯渡纪念馆）

2. 丽江市玉龙县万里长江第一湾——石鼓红军渡口

3. 楚雄州元谋县龙街红军横渡金沙江渡口；昭通市威信县扎西会议纪念馆）

4. 昆明市“一二·一”四烈士墓及“一二·一”纪念馆

5. 红军长征过丽江纪念馆

6. 西南联大纪念馆

7. 边纵六支队西泽革命根据地纪念塔

8. 中缅友好纪念馆

西藏自治区

1. 西藏山南地区乃东县泽当镇山南烈士陵园

2. 拉萨海关关史馆

3. 西藏山南地区乃东县泽当镇山南烈士陵园

陕西省

1. 西安市红色基地（八路军西安办事处纪念馆，西安事变纪念馆）

2. 汉中市川陕革命纪念馆

3. 延安市延安革命纪念地系列景区（点）（延安纪念馆，枣园旧址，杨家

岭旧址，王家坪旧址，凤凰山旧址，清凉山旧址，“四八”烈士陵园，洛川县洛川会议纪念馆，子长县瓦窑堡会议旧址等）

4. 咸阳市旬邑县马栏革命旧址
5. 铜川市陕甘边照金革命根据地旧址

甘肃省

1. 甘肃红军长征红色基地—白银市会宁县红军长征会师旧址
2. 甘肃红军长征红色基地—甘南州迭部县腊子口战役遗址
3. 甘肃红军长征红色基地—陇南市宕昌县哈达铺红军长征纪念馆
4. 甘肃红军长征红色基地—定西市岷县“岷州会议”纪念馆
5. 甘肃红军长征红色基地—通渭县榜罗镇革命遗址
6. 兰州市城关区八路军驻兰州办事处旧址
7. 庆阳市华池县陕甘边区苏维埃政府旧址
8. 张掖市高台县高台烈士陵园

宁夏回族自治区

1. 六盘山红军长征红色基地（固原市隆德县六盘山长征纪念亭，西吉县将台堡一、二方面军会师纪念碑，西吉县兴隆镇单家集红军长征遗址，泾源县老龙潭革命烈士纪念亭）
2. 吴忠市同心县红军西征红色基地（同心县陕甘宁省豫海县回民自治政府旧址，红军西征纪念园，豫旺堡西征红军总指挥部旧址）
3. 吴忠市盐池县革命烈士纪念馆

青海省

1. 西宁市中国工农红军西路军纪念馆
2. 青海原子城爱国主义教育基地
3. 青海藏医药文化博物馆
4. 西宁市烈士陵园：西宁市

新疆维吾尔自治区

1. 乌鲁木齐市八路军驻新疆办事处纪念馆
2. 乌鲁木齐市革命烈士陵园
3. 八路军驻新疆乌鲁木齐办事处纪念馆
4. 新疆兵团军垦博物馆
5. 汉家公主纪念馆
6. 三区革命烈士陵园（三区革命历史纪念馆）
7. 农三师四十二团木华里历史陈列馆
8. 周恩来总理纪念碑
9. 石河子市新疆生产建设兵团军垦博物馆

香港

1. 孙中山纪念馆
2. 香港文化博物馆
3. 紫金花广场
4. 香港回归纪念塔
5. 香港会议展览中心

6. 香港海防博物馆

7. 香港铁路博物馆

澳门

1. 林则徐纪念馆

2. 新建澳门纪念建筑物

3. 孙中山市政纪念公园

4. 大炮台（保罗炮台、中央炮台、大三巴炮）

5. 澳门海事博物馆

台湾

1. 孙中山纪念馆

2. 郑成功纪念馆

浙江省

杭州

1. 万松岭的云居山

2. 苏东坡纪念馆

3. 梅家坞周恩来总理纪念室

4. 浙江辛亥革命纪念馆

5. 杭州历史博物馆

6. 浙江革命烈士纪念馆

7. 钱塘江大桥

8. 钱塘江大桥纪念馆

9. 郁达夫故居

嘉兴

1. 南湖革命纪念馆

2. 南湖红船（中共“一大”会址）

3. 沈均儒纪念馆

宁波

1. 宁波市浙东（四明山）抗日根据地旧址

2. 浙江革命根据地旧址群

3. 镇海口海防鸦片战争遗址群

4. 柔石故居

温州

1. 中共浙江省“一大”会址

2. 国工农红军挺进师纪念碑

3. 抗日救亡干部学校

4. 浙南红军路

5. 温州市浙南（平阳）抗日根据地旧址

湖州

1. 新四军苏浙军区旧址群（新四军苏浙军区纪念馆、新四军苏浙军区后方医院、疗养院旧址、新四军苏浙军区兵工厂旧址）

2. 湖州市烈士陵园

3. 孝丰革命烈士陵园

绍兴

1. 鲁迅故居、鲁迅纪念馆

2. 秋瑾故居、秋瑾烈士纪念馆

3. 大通学堂

4. 周恩来纪念馆

5. 蔡元培故居

金华

1. 刘英烈士陵园

2. 国共合作谈判旧址

3. 双龙水电站纪念关

4. 艾青故居

衢州

1. 洋口红军坟

2. 灰坪革命胜地旧址

3. 林维雁故居

4. 细菌战受害区旧址

舟山

1. 舟山鸦片纪念馆

2. 鸦片战争主战场遗址
3. 中共东海工委旧址
4. 舟山革命烈士陵园
5. 登步岛

台州

1. 解放一江山岛革命教育基地
2. 两军会师地
3. 洋屿爱国注意教育基地
4. 亭旁起义旧址

丽水

1. 刘英烈士纪念馆
2. 兴华广货号
3. 王村口红军挺进师革命旧址群
4. 中国工农红军挺进师纪念碑
5. 红军崖

(四) 西迁精神

1. 西迁精神的文化内涵及教育价值研究
2. 西迁精神对当代大学精神文化传承与创新研究
3. 西迁精神对当代大学精神文化传承创新研究

4. “西迁精神”的本质内涵及其弘扬路径研究
5. 西迁精神的时代内涵与西部高校“双一流”建设研究
6. 西迁精神与延安精神的内在关联与发展路径研究
7. 西迁精神的本质内涵、当代价值及其西安建设的启示
8. 新时代“西迁精神”在高校文化创新中的阐释与应用研究
9. 彭康与“西迁精神”研究
10. 西迁精神的内核和社会认同研究
11. 交大学子西迁精神的传承及内化机制研究
12. “西迁精神”的文化内涵及当代启示研究

二、社会观察研究类项目

1. 基于建筑行业人才可复制的文化与领导力研究与实践
2. 新形势下我国面临的主要就业风险及多维治理研究
3. 乡村振兴视角下新媒体在乡村治理中的角色与功能研究
4. 青年婚育的现状、问题及对策建议
5. 社会网络视角下各民族交往交流交融研究
6. 隐私保护设计及风险研究项目
7. 互联网+教育扶贫：基于大数据和智能平台的初中生英语学业表现提升研究
8. 城市共享电单车产业的社会价值研究合作协议
9. 后疫情时代大学生网络思想政治工作策略研究

10. 网络时代的核心素养：大学生网络素养培育研究
11. 碎片化传播对高校网络思政教育的挑战及对策
12. 新时代意识形态话语创新研究
13. 新发展阶段的城市基层党建研究
14. 突发公共事件背景下企业供应链应急能力构建研究
15. 人口老龄化背景下老年外科病人迅速增多的应对策略研究
16. 习近平总书记关于新时代学校思想政治理论课重要论述的逻辑体系和实践转化研究
17. 数字公共媒介破解乡村治理碎片化困境的机制研究
18. 青少年数字媒介实践“饭圈化”的生成机制及纠偏策略
19. 政府官员直播带货的传播效果评估研究
20. 新时代网络空间道德建设机制研究
21. 新时代党政领导干部网络舆情治理能力提升研究
22. “双一流”视域下大学文化建设研究
23. 西安城市文化创造力评估研究
24. 新时代我国基层群众思想文化需求调查研究
25. 陕西省青年思想政治现状调研
26. 西安市农村贫困脆弱性评估与控制返贫政策研究
27. 秦岭北麓地区景观生态多样性保护发展策略研究
28. “家西安·最自豪”系列城市文化表现研究
29. 公共健康视域下药品专利保护与行政管理衔接机制研究
30. 我国公务员角色行为研究

31. 农村集体建设用地制度的变迁及其对农村社会群体的影响
32. 乡村振兴背景下“增减挂钩”政策的治理结构与减贫效用研究-基于新制度经济学视角
33. 底线公平视阈下城乡居民医疗保险一体化制度的福利分配公平性及优化研究
34. 陕西省精准扶贫政策实施效果评价体系构建及应用研究
35. 陕西高校来华留学生教育管理满意度测评与提升策略研究
36. 书法艺术及其景观与陕西城市形象建设研究
37. 陕西省精准扶贫的长效机制研究——以易地扶贫搬迁妇女儿童可持续发展为例
38. 基层党组织助力网络舆情治理的“软”“微”机制建构
39. 陕西省秦岭文化遗产法律保护研究
40. 汉语学习对留学生空间认知重构的影响
41. 健康中国背景下大学生体育竞赛失范行为研究
42. 陕西省脱贫攻坚的扶志工作研究
43. 智能手机使用对西安市青少年社会适应能力的影响研究
44. 校园文化景点教育功能的挖掘
45. 陕西省医保门诊支付政策研究
46. 浅谈新时代群众性双拥工作新载体运用与实践
47. 西安作为丝绸之路起点的文化形象国际传播新模式研究
48. 理论逻辑与实践路径：共青团提升大学生主流意识形态认同研究

49. 全面建成小康社会背景下扶贫对象精准识别研究
50. 基于跨文化交流的外语能力提升与评估
51. 蒲城县尧山中学教学水平提升专项研究
52. 健康生态学视角下妇科癌症患者及其配偶焦虑、抑郁、二元应对和婚姻质量精准干预模式的构建和实施
53. 落实“两山理论”，建设“美丽西安”
54. 乡村振兴战略背景下陕西省涉农信息传播现状研究
55. 区块链技术下博物馆文创的智能合约法律问题研究
56. 陕西省各地市自然灾害脆弱性评估研究
57. “一带一路”西安市科技人才能力评估体系构建与测度研究
58. 中国青少年自残行为研究：特征、模式与形成机制
59. 全域旅游视域下陕西特色书法文化旅游地形象的塑造与传播策略研究
60. 认知诊断视域下大学英语课堂的写作测评后效研究
61. 二十世纪敦煌汉文叙事文献西方英译活动研究
62. 科技助力精准扶贫长效机制研究
63. 公共健康视域下药品专利保护与行政管理衔接机制研究
64. 基于大数据的网络用户信息披露最优机制研究
65. 基于地理信息技术的城市空间环境与犯罪关系研究
66. 大数据背景下重大突发事件社会舆情治理研究
67. 人工智能生成物的版权保护

三、理论宣讲主题实践

1. 以“微宣讲”活动传播新时代之声，凝聚追赶超越之力量
2. “不忘初心，牢记使命”主题教育：“西迁精神”主题宣讲活动
3. 乡村振兴三秦楷模
4. 留学生讲好中国故事的理论与实践探索研究
5. 基于大健康观念的新型冠状病毒肺炎防止专题系列讲座
6. 新时代语境下讲好交大西迁故事的策略研究

四、公益服务主题实践

1. 陕西省慈善事业现状分析及发展路径研究
2. 陕西省民办养老机构发展的约束条件调查与支持政策研究
3. 中国农村养老脆弱性与风险应对研究
4. 陕西省智慧健康养老需求分析及政策应对
5. 陕西省社会力量参与居家社区养老服务的进入壁垒研究
6. 陕西省儿童福利事业发展战略研究
7. 探索秦腔文化中的中国智慧
8. 基于疫情影响下秦腔人的生存现状研究
9. 乡村振兴背景下秦腔文化的发展及其影响因素研究
10. 融媒体视角下传统文化的传播方式创新

附录二：西安交通大学“三下乡”社会实践专用网站操作流程

2022 年暑期社会实践报名网站操作流程 流程简介（队长）

1. 登录网站 <http://shijian.tiaozhan.com>（使用校园网或者 VPN 进入），确认个人安全责任，填写个人信息。

2. 队长立项申请，招募队员，确认团队安全责任和信息正确。

3. 通过审核后，请在队伍出发和返回时确认相应状态变化。

注意：网站于“三下乡”报名通知发布起正式投入使用，通知发布前录入的所有数据均将判定为无效并清空。

操作说明：

1.1 使用 NetId/学号进入网站



1.2 完善个人信息，确认个人安全责任

点击右上角「修改个人信息」，完善个人信息，点击「确定」。

仔细阅读《西安交通大学大学生社会实践活动个人安全责任书》

并决定是否签署，签署之后才能进行下一步操作。（注：签署个人安全责任书即视为接受个人安全责任书中所有条款并承诺在实践过程中依其行动，如有异议请联系答疑群管理员）



2.1 创建队伍

队长创建队伍，点击首页左侧「社会实践」，进入创建队伍界面，填写队伍名称，选择挂靠单位，最多可创建四支队伍。（注：挂靠单位由队伍自行选择，选择“其他”的，一律归于校团委直接管理）

创建成功后，在原页面可以查询项目编号和项目状态。





完善项目详细信息，实践主题与实践形式根据项目情况进行选择（支持一个主要+多个次要），实践地点可以多选，指导老师一项请队伍自行与老师沟通经老师同意之后再行填写。

项目信息

* 队伍名称 * 项目名称 * 挂靠单位

请输入队伍名称

* 实践目的 0/200

* 实践概述 0/400

* 实践主题

注：主要主题为单选，次要主题可多选或不选

* 主要主题

次要主题

实践形式 注：主要形式为单选，次要形式可多选或不选

* 主要形式

次要形式

实践地点 注：主要地点为单选，次要地点可多选或不选

* 主要地点

次要地点

* 指导老师 * 指导老师工号

2.2 加入队伍

队长可在「成员管理」栏目邀请队友加入，点击「邀请新成员」，通过成员学号进行搜索和邀请，队员同意后加入成功。



邀请新成员 ×

* 成员1

或由队员输入项目编号（队伍口令），申请加入队伍，队长同意

成员申请后加入成功。



队长或队员同意申请或邀请均通过首页右上角「消息中心」栏目进行查看。





注意：不要随意公布自己队伍的口令，防止他人误加。

2.3 物资填报

暑期社会实践需要旗帜，选择“是”；按界面提示以及队伍实际情况填写不同码数服装的数量。

2.4 提交审核

队长仔细阅读《西安交通大学大学生社会实践活动团队安全责任书》，经全队成员同意后决定是否签署，未签署无法进行下一步操作。

（注：签署团队安全责任书即视为接受团队安全责任书中的所有条款并

承诺在实践过程中依其行动，如有异议请联系答疑总群管理员)

提交审核后，若队伍发现信息不齐全或有错误，可在网站上撤回

提交审核，或联系单位管理员进行撤销。



2.5 加入 QQ 群，等待审核结果

完成队伍信息填写后，请根据页面提示加入挂靠单位队长群和答疑总群。耐心等待审核结果。



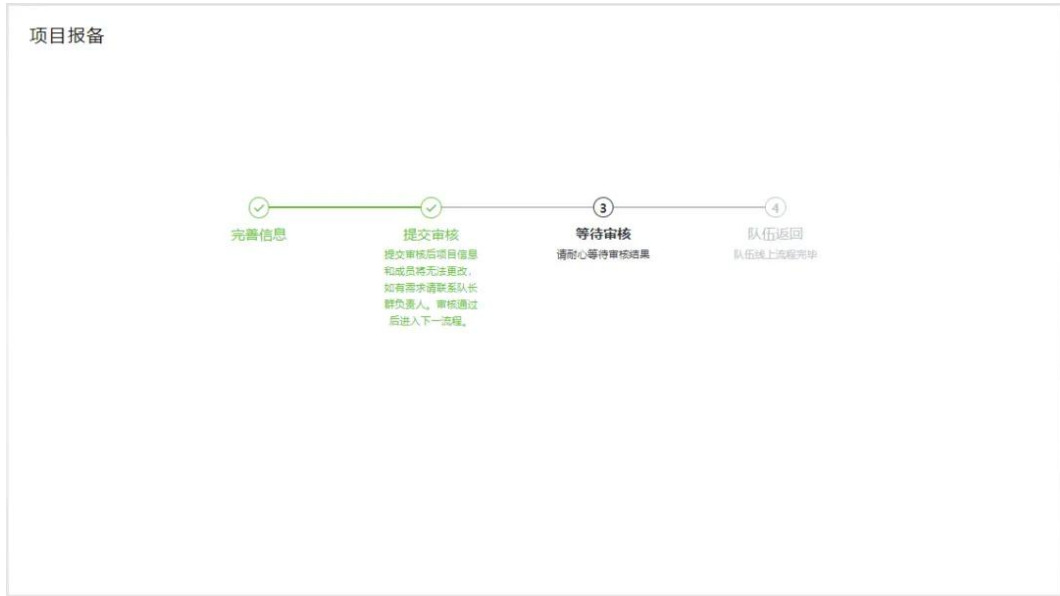

2.6 审核通过

挂靠单位管理员审核通过后, 可在报名网站上查询审核结果并且网站会自动对项目创建人发送审核结果信息。

项目报备
队伍状态: 考核成功



3.1 队伍返回



提示: 请在队伍实践返回之后再点击此“确认队伍返回”按钮

确认队伍返回



撤销队伍返回

流程简介（队员）

1. 登录网站，确认个人安全责任，填写个人信息。
2. 队长立项申请，队员通过输入队伍代码或者由队长邀请加入队伍。

具体流程：

1.1 使用 NetId/学号进入网站



1.2 完善个人信息，确认个人安全责任

点击右上角「修改个人信息」，完善个人信息，点击「确定」。

仔细阅读《西安交通大学大学生社会实践活动个人安全责任书》并决定是否签署，签署之后才能进行下一步操作。（注：签署个人安全责任书即视为接受个人安全责任书中的所有条款并承诺在实践过程中依其行动，如有异议请联系答疑群管理员）



The image shows two screenshots from a web application. The top screenshot is the '修改用户信息' (Modify User Information) page, which contains several input fields: '年级' (Grade), '专业班级' (Major Class), '电话' (Phone), '书/学院' (Book/School), '籍贯' (Hometown), '政治面貌' (Political Status), and '民族' (Ethnicity). Each field has a blue highlight and a dropdown arrow. The bottom screenshot is a modal window titled '西安交通大学大学生社会实践活动个人安全责任书' (Personal Safety Responsibility Statement for XJTU Students' Social Practice Activity). It contains a paragraph of text and a list of five numbered items. At the bottom of the modal is a blue button labeled '我已阅读并同意签署该责任书' (I have read and agree to sign this responsibility statement). A '确定' (Confirm) button is visible in the bottom right corner of the overall interface.

修改用户信息

修改用户信息

年级

专业班级

电话

书/学院

籍贯

政治面貌

民族

书院：需再填写

西安交通大学大学生社会实践活动个人安全责任书

本人自愿参加西安交通大学2021年大学生暑期“三下乡”社会实践活动/寒假返乡调研社会实践活动，并保证本人身体和心理状况适合参加本次社会实践，对本次社会实践的目的、性质、实践地的情况以及可能的风险有清楚的了解，仔细阅读并全部理解教育部令第12号《学生伤害事故处理办法》（2002年9月1日生效），在本人所参加的团队开展社会实践期间，本人保证将自觉遵守国家法律法规和学校纪律，严格执行学校关于社会实践的各项规定。如出现下列情况，依据本责任书和有关规定处理：

- 1、因本人过失导致的个人财物遗失、被盗、毁坏等经济损失由本人承担；
- 2、本人承诺在出发前妥善购买个人参加本次社会实践活动的人身保险，因本人过错、不可抗力、意外事件导致的自身人身伤害依据《学生伤害事故处理办法...
- 3、本人实施的违法行为或违反实践当地各项规定以及民族习惯等行为所造成的损失和引起的法律责任由本人承担；
- 4、由于本人的过错造成的第三方的人身伤害或经济损失由本人承担。
- 5、本人已经仔细阅读并认可本责任书，对整体内容和各项规定均无异议。

我已阅读并同意签署该责任书

确定

2.1 加入队伍

在「我参与的项目」中，输入队伍代码，添加队伍



辅助功能

1.1 留言板

首页「留言板」功能，方便学生进行提问，由管理员（中心及各单位工作人员）进行回复。



1.2 队友招募

首页「招募中心」功能，队友招募方便学生寻找队友，队长可以在「招募队员」中发布招募详情和需求，感兴趣的同学可以自行联系；队员「寻找队伍」发布个人信息，等待相关队长进行联系。



注意：不要把队伍口令放在招募信息中，请留下联系方式自行沟通，防止他人通过口令误加队伍。

1.3 通知与公告

通过首页公告栏或「实践指南」栏目可查看和下载相关通知和文件，「新闻中心」可查看最新相关消息。

首页公告栏仅展示活动通知，其他文件请点击首页右上角「消息中心」，再点击进入「实践指南」栏目进行查看和下载。



2022 年暑期社会实践报名网站 单位审核员操作流程

网址：<http://shijian.tiaozhan.com>（使用校园网或者 VPN 进入）

登录：使用 Netid/学号进入网站

权限范围：挂靠的单位下的各队伍

管理功能：单位审核员可在队伍总览界面预览队伍填报信息，对管理单位的队伍进行审核通过/不通过、撤销审核通过、撤销队伍返回、导出队伍信息、删除队伍、回复网站上的留言及招募信息。

操作说明：

一、进入审核界面

1.1 登录

进入网页，在右上角点击「登录」



1.2 完善个人信息

点击页面右上角「修改个人信息」，完善个人信息，并点击「确定」。

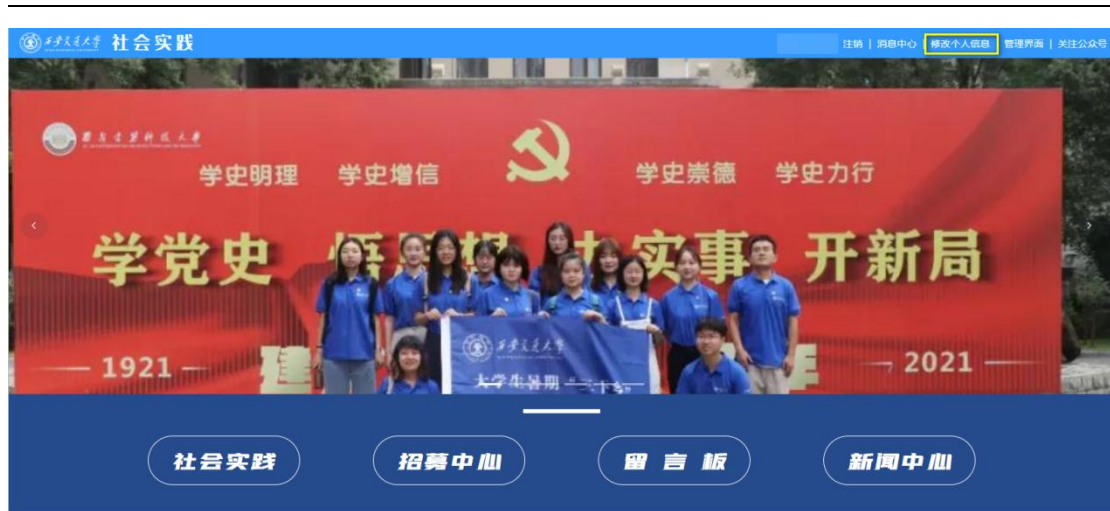

1.3 进入管理界面

点击页面右上角「管理界面」，进入管理界面



二、具体权限操作

2.1 队伍管理

2.1.1 队伍总览

管理员于队伍总览中可阅览所有范围内“未审核”“审核通过”“队伍已返回”队伍。

通过点击「挂靠单位选择」可对队伍进行筛选。

通过点击队伍信息右侧的「删除」可删除管辖内的队伍。（注意删除队伍无法撤回，请谨慎操作）

(1) 未审核界面

进行队伍审核通过或不通过操作。点击黑体字的项目名称，可进入浏览队伍的具体信息，确认无误后可点击审核通过/审核不通过。

注意：审核不通过时请给队伍留言不通过原因，否则默认为“信息填写不完整”。

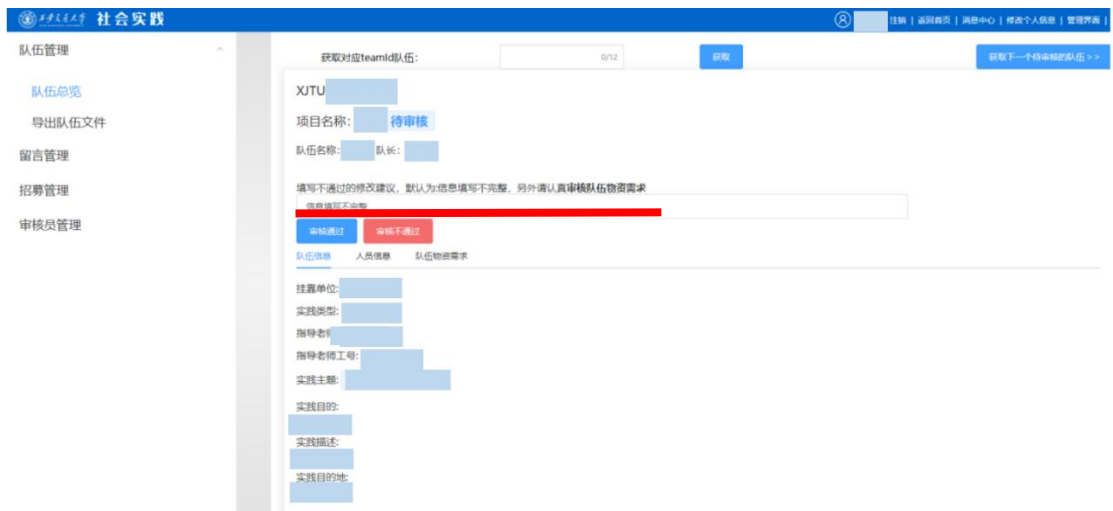
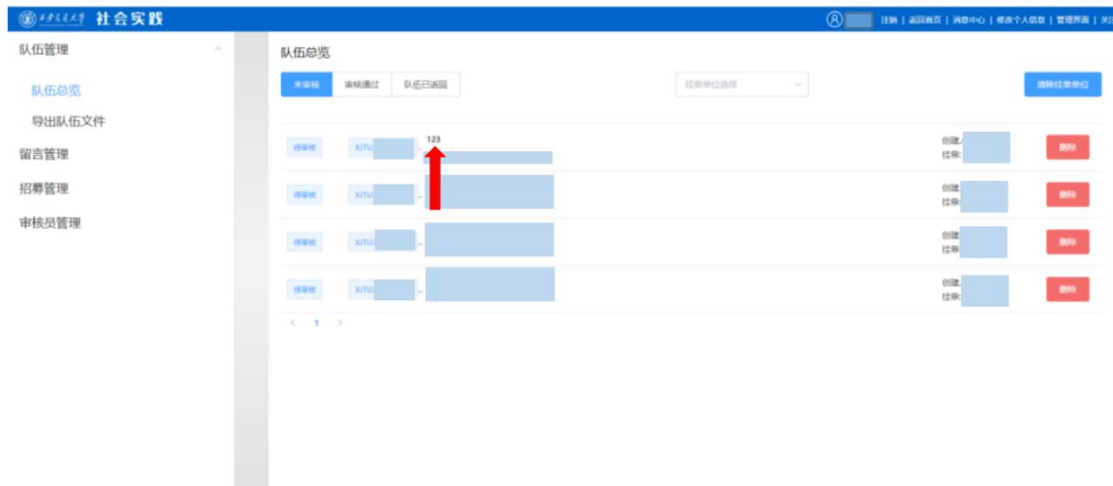

(2) 审核通过界面

可预览通过审核的队伍信息，并可对通过审核的队伍进行撤销审核至未审核状态，使队伍回到未审核状态。

XJTU []

项目名称: [] 审核通过

队伍名称: []

撤销审核通过

队伍信息 人员信息 队伍物资需求

挂靠单位: []

实践类型: []

指导老师: []

指导 []

实践主题: []

实践目的:
[]

实践描述:
[]

实践目的地:
[]

(3) 队伍已返回界面

可预览已返回队伍，并可撤销队伍返回状态。

XJTU []

项目名称: [] 审核通过

队伍名称: []

撤销队伍返回

队伍信息 人员信息 队伍物资需求

挂靠单位: []

实践类型: []

指导老师: []

指导老师工号: []

实践主题: []

实践目的:
[]

实践描述:
[]

实践目的地:
[]

2.1.2 导出队伍文件

审核员可导出管辖范围内已通过审核的队伍的资料信息。

数据说明:

teamId: 队伍编码, teamName: 队伍名称, gkdw: 挂靠单位

flag: 1/0为需要队旗/不需要

XS, S, M, L, XL, XXL, XXXL为队服的大小划分, 可自行进行统计

队伍流程: 已创建——填写完详细信息——提交审核——审核成功——出行完毕

获取你管辖范围内已通过审核队伍XLSX
获取你管辖范围内已通过审核的队伍物资需求

2.2 留言管理

审核员点击「去回复」，可回复留言。

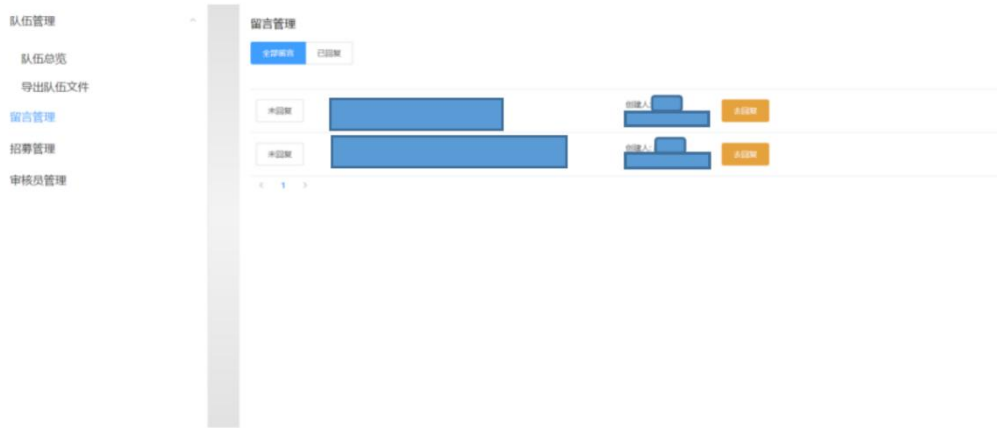

2.3 招募管理

审核员可预览招募队员，寻找队伍信息。

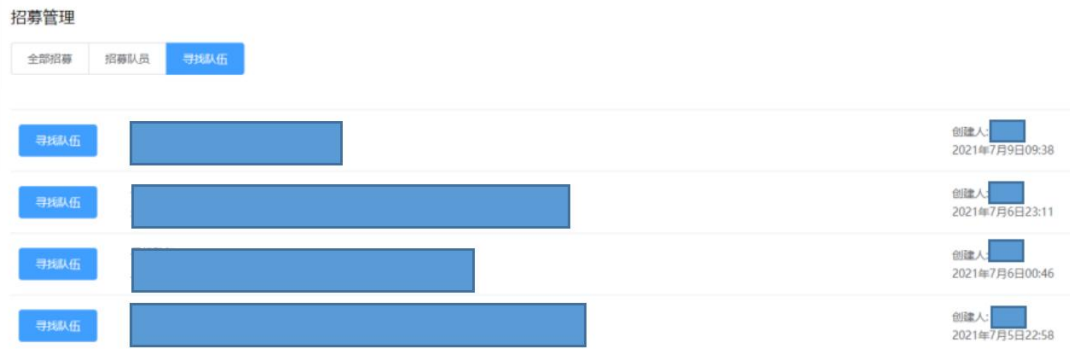

附录三：指导教师工作职责

指导教师工作职责

一、基本条件

1、具有较高的思想政治素质和学术水平的我校教职工，对工作认真负责，有丰富的社会阅历和一定的实践经验；

2、鼓励各院系专业教师以及党政干部和共青团干部、思想政治理论课和哲学社会科学课教师、班主任、辅导员等教师参与并指导社会实践。

二、工作职责

1、根据实践团的具体情况撰写社会实践指导计划，阐明指导理念、指导内容和具体安排等；

2、指导实践团立项申请的各项工作；

3、指导实践团确定实践主题、收集相关资料；

4、在实践出发前对实践团成员进行思想动员，做好安全保障、交往礼仪、社会调查基本方法等方面的培训工作；

5、在实践中应当充分发挥指导作用，理论联系实际，以身示范，根据具体的实践时间、地点、情景和不同的对象开展教育活动；

6、主动关心学生的思想状况，及时做好思想政治工作，立足于对学生启发诱导，因材施教，既不包办代替，也不放任自流；

7、以人为本，热心帮助实践团成员解决活动过程中遇到的各种问题，确保实践活动安全，圆满完成实践任务；

8、在实践中及时、客观、公正地考察实践团成员在活动中的表现，并以此作为后期考核的依据；

9、积极与实践地进行联系接洽，在条件许可的情况下，联系建立社会实践基地相关事宜；

10、实践结束后指导实践团队进行实践活动总结，认真、及时做好实践成果深化工作，并将实践成果及时反馈给实践地；

11、指导学生进一步完善个人实践成果作品，帮助这些学生根据个人实践成

果作品的专业方向联系 2 名具有副高或者副高以上职称的在校教师对其实践成果作品进行进一步完善；

12、鼓励实践团成员进一步深化调研成果，积极参加“腾飞杯”“挑战杯”课外学术科研竞赛等活动。

附录四：社会实践活动所需材料模版汇总

请到百度网盘自行下载，

网盘链接：<https://pan.baidu.com/s/1pBye8ZKDrYEdzFyibLzc2Q>

提取码：nq11



附录五：共建社会实践基地工作指引

共青团西安交通大学委员会

关于建立学校社会实践示范基地的工作方案

(征求意见稿)

为深入贯彻落实中共中央、国务院《关于加强和改进新形势下高校思想政治工作的意见》，坚持立德树人根本任务，推进实践育人重点工作，充分发挥社会实践基地在促进人才培养、开发科技项目、推进校地/校企合作、推动地方发展的桥梁纽带作用，科学布局和引领带动西安交通大学社会实践基地建设，推动学校实践育人工作向纵深发展，特制定西安交通大学社会实践示范基地建设工作方案如下。

一、基本思路

围绕学校落实立德树人和社会服务的根本任务，结合共青团开展学生成长成才和思想引领的工作要求，通过建设一批校级社会实践示范基地，扶持学生社会实践支撑平台，突破实践育人发展障碍，示范引领形成一批可复制、可推广的实践育人模式和典型经验，打造学校实践育人工作蓬勃发展的新局面。到 2025 年，依托高校、政府、企事业单位和新闻媒体等多种载体资源，建设 30 家左右校级社会实践示范基地。

二、基本原则

1. 坚持教育为本、服务社会。以国家战略方针为指引，跟从党和政府正确领导，把握思政育人根本要务，培养国家栋梁之材。
2. 坚持理论学习、实践检验。理论与实践并重，注重二者结合，确保学生既

能掌握先进的理论知识，又能具备切实的实践能力。

3. 坚持学有所成、推动转化。引导学生在实践中学有所思、学有所悟、学有所获，基于学思践悟形成成果，并扶持成果转化，实现更好的经济和社会效益。

4. 坚持锐意进取、大胆创新。充分注重建设目标的前瞻性、引领性，充分提升建设内容的系统性、可扩展性，为全国高校实践育人工作提供先进的引导模式。

三、建设任务

（一）国情教育类示范基地

1. 深化国情教育内涵。注重国情教育的系统性和深入性，帮助学生构建完整、深刻的理论体系，引导学生深度思考和感悟，并联系和运用于现实，避免走马观花式泛泛说教。

2. 丰富国情教育方式。不断探索世情、国情、民情教育学习的创新模式，通过政府见习、走访调研、实地观察等多种形式，增加学生在教育实践中的参与度和互动性，促成学生对国情的正确认知，从而提升国情教育效果。

（二）理论宣讲类示范基地

1. 兼顾“高度”与“温度”。依托基地优势资源，善于运用历史遗迹、革命旧址、文物、影像等资料，将理论化入故事，用故事阐释理论，既宣讲出理论的高度，又保有生动感人的温度。

2. 强化理论宣讲影响度。重视理论宣讲存在“时间短、一次性、碎片化”的普遍问题，易致受众闻过则忘，需采取诸如举办系列宣讲活动、筹备高质量宣讲内容、寓教于乐等措施，提升理论宣讲的持久性影响力。

（三）志愿服务类示范基地

1. 注重志愿服务实效。以服务社会为导向，立足高校高层次人才资源平台，

深化大学生志愿服务形式和内涵，提高大学生志愿服务实效和社会影响，增强大学生实践锻炼的收获感和满足感。

2. 加强专业性培训力度。强化志愿实践前的服务培训，增强志愿者的专业素质，保障志愿服务的质量效果，真正落实“教育为本、服务社会”的基本理念。

（四）科技发展类示范基地

1. 服务国家战略发展。以国家战略需求为指引，坚持“四个面向”，广泛汇聚科技创新资源要素，努力实现我国关键核心技术重大突破，促成经济社会发展的核心驱动力，助力实现世界科技强国目标。

2. 培养学生锐意创新品行。结合专业特色，打通“产学研”链条，基于教学实习、创新实践、就业见习基地，大力培养学生创新创造能力，提高学生科研素养和职业发展优势。

（五）美育实践类基地

1. 拓宽学校美育工作阵地。围绕学校立德树人的美育工作要求，结合我校美育项目特点，积极联系整合社会资源，共建美育实践平台。

2. 展示交大青年风采。积极推广学校美育项目走向基层，走向群众，在助力地方公共文化服务过程中展示交大青年风采，形成广泛良好的社会影响，提升学校美誉度。

四、组织实施

学校社会实践示范基地建设工作由校团委牵头负责，各学院、部（中心）及有关单位加强协同联动，做好组织、申报、审核等各项管理工作，力争在全校形成一批可推广、可复制的社会实践示范基地。

1. 推荐申报。校团委每年将组织各学院、部（中心）及有关单位开展集中申报工作。各学院、部（中心）及有关单位是学校社会实践示范基地建设工作的二

级牵头部门，负责遴选和推荐本单位社会实践示范基地的申报主体，并组织编制新一年度建设方案。

2. 评审认定。校团委组织专家开展学校社会实践示范基地评审工作，对申报单位的工作部署及推进措施、活动参与情况、活动内容及活动成效、创新做法、宣传方式、重要成果等进行综合评估，择优确定名单，并将结果予以公示。公示无异议后正式授牌。

3. 保障条件。校团委、马克思主义学院、大学生思想教育与实践研究中心共同成立社会实践示范基地建设工作组，为社会实践示范基地运行管理提供政策、指导、资金支持。

4. 考核激励。以两年为考核周期，对社会实践示范基地进行绩效考核。根据考核结果，对示范基地进行动态调整。学校社会实践示范基地入选单位在学校实践评优表彰及向上推荐时作为优先考虑对象，同时对指导教师及参与人员给予奖励。

共建社会实践基地工作流程指引



共建社会实践基地工作指引



工作背景

社会实践是西安交通大学**学生培养**的重要环节，也是西安交通大学为政府和企事业单位**提供科技、文化、社会服务**的一种形式，是西安交通大学与地方进行**产学研合作**的重要途径之一。

西安交通大学与地方政府、企事业单位在**相互支持、互利共赢**的原则指导下，经友好协商建立学生社会实践基地。社会实践基地是促进人才培养、科技项目开发和地方经济发展，推进校地（校企）合作的重要**桥梁和纽带**。

“西安交通大学学生社会实践基地”作为校级学生社会实践基地，由共青团西安交通大学团委（以下简称团委）负责联系和协调。

总体流程

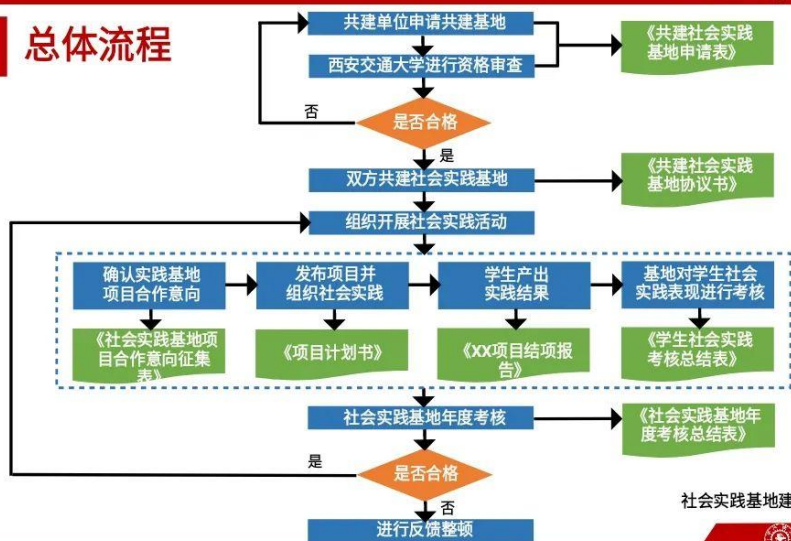

Step 1 共建社会实践基地申请



XX 书院/学院共建社会实践基地申请表

单位名称	西安交通大学
所属院系	机械学院
负责人姓名	张某某
联系电话	13812345678
电子邮箱	zhangm@xjtu.edu.cn
申请事由	1. 申请理由：(1) 申请单位具有雄厚的师资力量、先进的教学科研设施、良好的社会声誉；(2) 申请单位具有完善的实践教学体系、丰富的实践教学资源、良好的实践教学条件；(3) 申请单位具有完善的实践教学管理制度、健全的实践教学保障体系、良好的实践教学效果。
合作形式	1. 合作形式：(1) 共建实践教学基地；(2) 共建实践教学中心；(3) 共建实践教学实验室；(4) 共建实践教学工作室；(5) 共建实践教学团队；(6) 共建实践教学项目；(7) 共建实践教学基地。
合作期限	2023年9月1日至2025年8月31日
合作地点	西安市雁塔区雁塔南路100号
合作内容	1. 合作内容：(1) 共建实践教学基地；(2) 共建实践教学中心；(3) 共建实践教学实验室；(4) 共建实践教学工作室；(5) 共建实践教学团队；(6) 共建实践教学项目；(7) 共建实践教学基地。
合作经费	1. 合作经费：(1) 合作经费：(1) 合作经费；(2) 合作经费；(3) 合作经费；(4) 合作经费；(5) 合作经费；(6) 合作经费；(7) 合作经费。
合作效益	1. 合作效益：(1) 合作效益；(2) 合作效益；(3) 合作效益；(4) 合作效益；(5) 合作效益；(6) 合作效益；(7) 合作效益。
合作评价	1. 合作评价：(1) 合作评价；(2) 合作评价；(3) 合作评价；(4) 合作评价；(5) 合作评价；(6) 合作评价；(7) 合作评价。
合作其他	1. 合作其他：(1) 合作其他；(2) 合作其他；(3) 合作其他；(4) 合作其他；(5) 合作其他；(6) 合作其他；(7) 合作其他。



《共建社会实践基地申请表》

Step 2 双方签订共建协议

关于共同建设“**智能制造教育基地**”合作协议（草案）

甲方：西安交通大学（以下简称甲方）
乙方：_____（以下简称乙方）

关于共同建设“**工业互联网基地**”合作协议（草案）

甲方：西安交通大学（以下简称甲方）
乙方：_____（以下简称乙方）

关于共同建设“**传统文化传承基地**”合作协议（草案）

甲方：西安交通大学（以下简称甲方）
乙方：_____（以下简称乙方）

关于共同建设“**研究生科技创新基地**”合作协议（草案）

甲方：西安交通大学（以下简称甲方）
乙方：_____（以下简称乙方）



《共建社会实践基地协议书》

Step 3 组织开展活动



西安交通大学社会实践项目合作意向表	项目计划书	XX项目结项报告	学生社会实践考核总结表
-------------------	-------	----------	-------------



《社会实践基地项目合作意向征集表》 《项目计划书》 《XX项目结项报告》 《学生社会实践考核总结表》

Step 4 | 实践基地年度考核



西安交通大学 2022 年社会实践基地年度考核表

序号	单位名称	负责人	联系电话	考核项目	考核结果
1					
2					
3					
4					
5					
6					



《社会实践基地年度考核总结
表》



1 个平台 2 个规范 3 个面向 4 个保障

西安交通大学“校-地-企-媒”协同实践育人



附录六：考评细则

考评细则

考核包括材料评审和现场答辩两个环节。材料评审环节，各挂靠单位和中心按照所给材料模板汇总收取队伍材料，并对材料进行审核评分。现场答辩环节，各挂靠单位和中心分别组织各级答辩分享会，实践队伍进行现场答辩，评委进行现场评分。队伍最终成绩为必做材料（50%）、媒体宣传（20%）、现场答辩（30%）、选做材料（5%）、过程考核分（5%）五项分数的加权总和（120%），队伍依照最终成绩进行排名，作为首要评优依据。

考评细则如下：

必做材料（50%）

材料类别	分数比例	考评标准
学术论文/调研报告/实践纪实 （三选一） 必做	30%	1、未完成本项材料的团队判定为“不合格”； 2、须严格按照所给模板格式撰写，与模板要求不符可适当扣分； 3、如有抄袭，可适当扣分； 4、按质量给分，注意拉开分数档次； 5、电子版需同时提交 word、pdf 版，未按要求提交可适当扣分。
高质量纪录照片（电子版） 必做	5%	1、未完成本项材料的团队判定为“不合格”； 2、与所给模板要求不符可适当扣分；

		<p>3、数量少于 15 张的，缺一张扣 0.5 分，扣完为止；</p> <p>4、图片质量较差、内容重复度较高的，可适当扣分。</p>
<p>高质量心得感悟（电子版）</p> <p>必做</p>	2.5%	<p>1、未完成本项材料的团队判定为“不合格”，未完成本项材料的个人判定为个人“不合格”；</p> <p>2、团队成员每人 1 份，缺一份扣 0.5 分；</p> <p>3、与所给模板要求不符可适当扣分；</p> <p>4、材料质量较差、明显敷衍的，可适当扣分。</p>
<p>百本经典读书心得（电子版）</p> <p>本科生必做</p> <p>研究生选做（加分项）</p>	2.5%	<p>1、未完成本项材料的团队判定为“不合格”，未完成本项材料的个人判定为个人“不合格”；</p> <p>2、团队成员每人 1 份，缺一份扣 0.5 分；</p> <p>3、与所给模板要求不符可适当扣分；</p> <p>4、材料质量较差、明显敷衍的，可适当扣分。</p>
<p>思政实践教学记录册/社会实践总结报告（二选一）</p> <p>必做</p>	5%	<p>1、未完成本项材料的团队判定为“不合格”，未完成本项材料的个人判定为个人“不合格”；</p> <p>2、团队成员每人 1 份，缺一份扣</p>

		0.5分； 3、与所给模板要求不符可适当扣分； 4、如有抄袭，可适当扣分； 5、材料质量较差、明显敷衍的，可适当扣分。
新闻报道汇总 必做	2.5%	1、未提交本项材料的，或提交材料与所给模板要求不符且难以识别的，除扣除本项材料分数外，不予计算媒体宣传分数； 2、与所给模板要求不符，但可明显识别的，可扣除本项材料分数，正常计算媒体宣传分数； 3、汇总表填写信息缺失的，可适当扣分。
答辩分享 PPT 必做	2.5%	按质量给分

媒体宣传（20%）

团队自主撰写投送，并经校外媒体录用发表的通讯稿件（整篇讲述实践团队，非综合稿），可给予相应宣传分数，计时以材料模板中的“新闻报道汇总”为准，同一媒体仅选取2篇分数最高的稿件。

各级媒体赋分标准如下：

媒体类型	媒体等级	举例	分值
纸质	中央级主流媒体	须为通讯稿(非综合稿)如人民日报、光明日报、中央电视台、中国青年报等	15分
	1、市级主流媒体	省会城市：西安日报	10分

	2、县区级主流媒体	非省会城市：咸阳日报、保山日报	8分
		区级以下城市：鄞州日报	6分
主流新闻网站	1、省部级主流媒体网站 2、中央级主流媒体网站	1、如陕西日报、陕西卫视等 2、如人民网、中青在线等	10分
	1、地市级主流媒体 2、省部级主流媒体网站 3、交大新闻网“主页新闻”	1、如西安日报、西安电视台等 2、如陕西传媒网、西部网等 3、如凤凰网、新浪网等	8分
	1、交大新闻网 2、“三下乡”官网 3、全国性媒体的当地网站	如凤凰陕西、新浪陕西、中青校园等	6分
	3、其他地区性网站、专题性网站 4、院级网站	如华商网等 如书院级网站，国际教育学部、电信学部网站等	2分
公众号	校内公众号	团委官方微信平台及交大公众号	6分
		西安交通大学社会实践指导中心公众号	3分
		校内社团级、书院级及部门公众号	1分

	校外公众号	中央级、省级主流公众号：创青春等 共青团中央下辖公众号	10分
		区级以上官方公众号：三秦学子陕西 学联	8分
		区级以下官方公众号：如团洛川县委 微信公众号	2分
	个人公众号		不加分
其余媒体		如强国号、人民号、今日头条等 如多彩大学生网、神州快报等	以同等 级媒体 标准酌 情加分

现场答辩（30%）

各级考核的现场答辩环节均采评委现场打分方式进行赋分，评分标准如下：

评分项目	百分权重	备注
活动目标	10分	
活动形式	10分	
活动影响	20分	
活动成果	30分	
现场解说	30分	

注：答辩总分等于以上各项总分*30%。

选做材料（5%）

材料类别	分数比例	考核标准
政策建议书 选做	2.5%	1、完成本项材料的团队可予额外加分； 2、原则上要求收到相关部门批示，加盖公章或领导人员签字。
团组织团课 选做	1.5%	完成本项材料的团队可予额外加分
高质量实践记录视频 选做	1%	完成本项材料的团队可予额外加分

过程考核（5%）

在原考核办法：100分基础分+5分选做分基础上，增加立项考核和中期考核，转为100分基础分+5分选做分+5分过程考核分。

立项考核

在最初立项时期，为保证实践项目的高质量，各个挂靠单位在进行审核时保证审核通过率为90%~95%。

立项结束后，单位在成功立项的队伍内评选重点培育团队，团队比例不高于全部队伍的15%，在最终考核中给予这部分队伍2分的额外加分。评选结束后，单位需在单位社会实践联络群、公众号、新闻网等进行公示。

中期考核

在社会实践进行到中期的时候，队伍需完成摸排问卷和中期报告，此部分按照要求完成即给予队伍3分的奖励分。

附录七：发票报销指南

主要内容



01 准备发票

02 制作清单

03 张贴发票

04 禁止事项

01 准备发票



✓ 开票须知

└【开票信息】

户名：西安交通大学

统一社会信用代码（税号）：12100000435230200R

开户银行：西安市工商银行互助路支行

账号：3700023509088100314

开户银行卡号：102791000162

联系人：XXX - 135****8799

01 准备发票



✓ 发票种类

√ 增值税普通发票



√ 增值税专用发票



★★★★

普票只需一联：发票联
专票需要两联：抵扣联（绿色）、发票联
都需要：右下角开票方财务章

01 准备发票



√ 手撕定额发票



** 定额票包括不同面额 (10、20、50、100等)
** 定额票一般需要附产品清单 (保险、邮寄除外)

01 准备发票



增值税电子发票

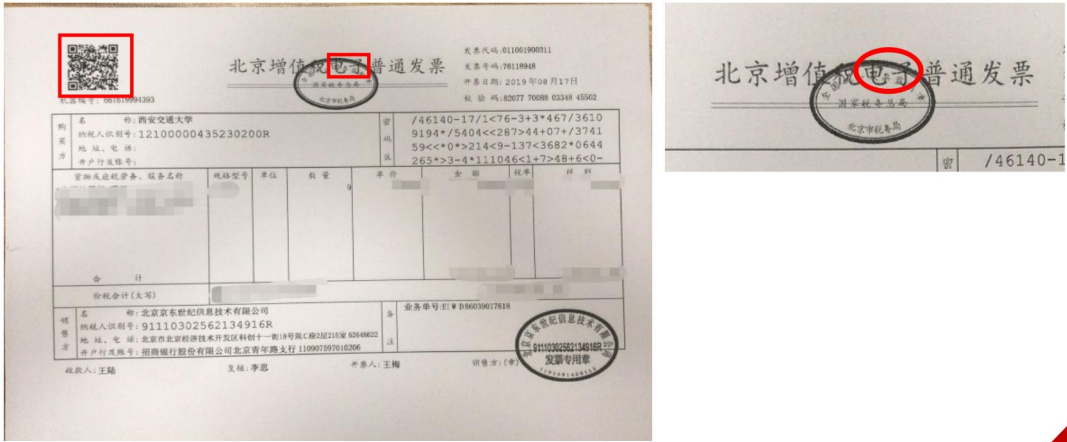

01 准备发票



校内收据

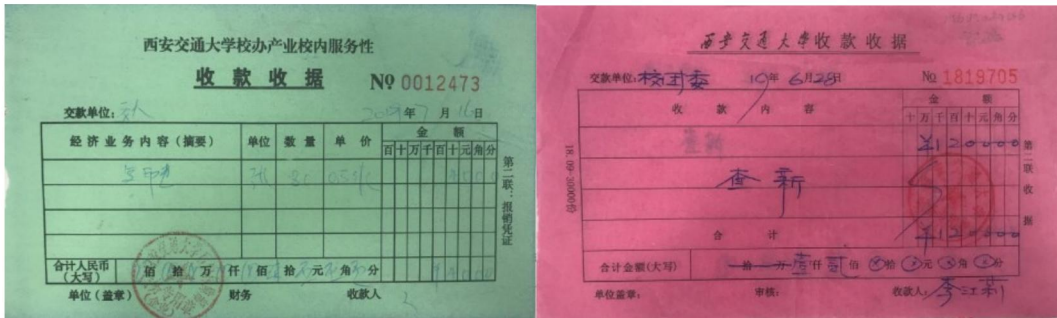

- ** 由校内单位开具，交款人填写交大团委皆可
- ** 校内收据只包括以上两种，其他收据一概无效

01 准备发票



✓ 需要准备清单的情况

- ✎ 手撕定额发票
- ✎ 图文打印
- ✎ 宣传物料制作
- ✎ 产品单位为【批】
- ✎ 滴滴打车（行程单）
- ✎ 购买图书超过200元
- ✎ 出租车票超过100元（背书行程即可）



清单也一定要盖商家财务专用章哦



02 制作清单



✓ 日常报销清单

经费清单-2019赛艇研习营-台湾团										I	J
类别	支付方式	发票公司	发票时间	发票号	详单	合计	备注	报销单据	备注		
交通费	转账	西安交通大学	2019.4.19	0218013	4月19-21日用车		对公转账	2			
公杂费	现金		2019.5.14				对私一	1	√		
	转账	陕西宇文管理咨询有限公司	2019.4.9	57538960	安全风险评估报告5000.00元		对公转账	2			
宣传费	转账	西咸新区挑战信息科技有限公司	2019.5.10	25902885, 25902886, 25902887, 25902888	拍摄(跟拍) 0.00元, 数量6; 赛艇论坛直播 0.00元, 数量1; 比赛录制 0.00元, 数量2; 租剪(含素材整理) 0.00元, 数量1; 剪辑 1.00元, 数量7		对公转账	2	√		
	现金	杭州开印印刷技术有限公司	2019.4.9	26667375	图文打印1130.00元		对私一	1			
	现金	苍南民鑫包装有限公司	2019.4.17	34634988	营员袋子200个, 每个12.7元		对私一	1			
	现金	平阳县钱湖电子商务有限公司	2019.4.28	36300821	奖牌单价9.1765元, 共425个		对私一	1	√		
	转账	西安波板糖艺术文化传播合伙企业	2019.5.21	02344438	宣传设计制作费		对公转账	2			
	现金	上海康隆贸易有限公司	2019.4.18	24971864	徽章单价1.575元, 共800个		对私一	1			
	现金	上海融印实业有限公司	2019.4.23	54922535	马克杯单价17.60元, 共50个		对私一	1			
	现金	新加坡文快印刷	2019.4.11	53970526	KT板1个, 85元		对私一	1			
	转账	陕西中港长安码头水上运动景区管理有限公司	2019.5.16	16797009, 16797010	船只租赁9天, 每条1000元/天, 共18条		对公转账	2	√		
	转账	杭州荣康实业有限公司	2019.5.15	71557698	八人艇租赁5天, 每条1400元/天, 共8条		对公转账	2	√		
	现金	广州鸿统气模有限公司	2019.4.17	21826016	水上浮标单价435.00元, 共6个		对私一	1			
	现金	西安市新城区奥翔文体用品商行	2019.4.20	08723348	发令喇叭单价116.25元, 共8个		对私一	1			
场地费	转账	西安交通大学	2019.4.22		思源场地使用费		内部转账				

02 校园文化活动阵地建设情况



✓ 差旅清单

A	B	C	D	E	F	G	H	I
姓名	去程时间	去程班次	去程价格	住宿房间	回程时间	回程班次	回程价格	
2	7月1日14:16-7月2日11:16	K60	288.5	8229	7月4日19:02-7月5日13:56	K62	301.5	
3	7月1日14:16-7月2日11:16	K60	298.5	8210	7月4日19:02-7月5日13:56	K62	288.5	
4	7月1日14:16-7月2日11:16	K60	298.5	8210	7月4日19:02-7月5日13:56	K62	301.5	
5	7月1日14:16-7月2日11:16	K60	307.5	8228	7月4日19:02-7月5日13:56	K62	168.5	
6	7月1日14:16-7月2日11:16	K60	298.5	8228	7月4日19:02-7月5日13:56	K62	298.5	
7	7月1日14:16-7月2日11:16	K60	298.5	8225	7月4日19:02-7月5日13:56	K62	298.5	
8	7月1日14:16-7月2日11:16	K60	288.5	8225	7月4日19:02-7月5日13:56	K62	298.5	
9	7月1日14:16-7月2日11:16	K60	293.5	8227	7月4日19:02-7月5日13:56	K62	307.5	
10	7月1日14:16-7月2日11:16	K60	288.5	8227	7月4日19:02-7月5日13:56	K62	208.5	
11								
12	总计		2660.5				2471.5	5132

03 张贴发票



✓ 贴票标准

- * 无需张贴的：
增值税普通发票、收据
- ** 需要张贴于A4纸上的：
1. 定额发票
2. 交通票据（差旅、出租）
- ** 需要配套黏贴的：
1. 带有清单的发票（含滴滴）
2. 增值税专用发票

★ 同类发票贴在一起
同一个人的发票贴在一起

✓ 张贴示例



04 禁止事项



✓ 所购物品单价超过1000 元

如需购买特殊贵重物品需提前报备

✓ 单张发票金额超过5000 元

超过5000元无法对私转账，购买前确定是否可以对公转账或提前与团委老师沟通使用公务卡付款。



附录八：介绍信



2021 年大学生社会实践活动专用介绍信

西交团社介（ ）号

_____：兹有我校_____学(书)院_____专业_____等
名同学组成的_____前来您处参加社会
实践活动，请您处接洽为荷！

此致敬礼！

共青团西安交通大学委员会

年 月 日

.....
西安交通大学暑期社会实践单位回执表

参加实践单 位名称	
实践内容	
实践单位 接收意见	经办人： 单位盖章：
备注	

附录九：社会实践“课外8学分”申请认定表

2021 社会实践“课外8学分”申请认定表

团队编码	团队名称	项目类别	挂靠单位	指导老师	实践时间
实践主要内容：					
姓名	学号	班级	书院/学院		

说明：可根据人数加行，本科生导出书院、研究生导出学院

团队队长签名：

年 月 日

挂靠单位审核：合格/不合格

年 月 日

校团委（社会实践指导中心）审核：

年 月 日

附录十：活动文明公约

活动文明公约

- 1、遵守公共秩序，听从老师和领队指挥。
 - 2、在走访过程中，应提前给走访单位或个人打电话礼貌地说明调研情况以及需要对方提供的支持，并约定具体走访时间。
 - 3、在走访过程中，应发扬吃苦精神，克服困难，勿向受访者提出不合理的要求。如遇困难，应保持冷静，努力寻求妥善的解决办法。
 - 4、尊重他人，尊重当地习俗（事前应充分调研实践地的生活习惯、地方风俗，了解走访单位的工作时间、遵守其保密规定）。走访过程中带上介绍函、身份证和学生证（多数机关单位进出须凭证件实名登记）。
 - 5、衣着举止得体，忌浓妆艳抹，也不可过于随便（走访单位时，男生不得着短裤凉鞋，女生应穿着庄重）。
 - 6、实践过程中要注意节俭，树立环保意识，不随便乱扔垃圾和废弃物。
 - 7、不接受受访者赠品，更不可索要当地特产。
 - 8、严格遵守当地防疫政策，做好个人防护，理解、支持并配合疫情防护工作。
 - 9、走访结束，应向受访者表示真诚的感谢，如有可能，留下联系电话、地址和邮编（陕西省西安市碑林区咸宁西路28号西安交通大学XXXX邮箱，710049）。
- 完成整个活动后，能够向实践单位反馈实践成果。

附录十一：2022年暑期“三下乡”社会实践审核标准

2022年暑期“三下乡”社会实践审核标准

一、基础要求

（一）思想导向：社会实践作为思想政治教育的重要组成部分，以落实立德树人为根本要务，是展现青年学子爱国奋斗的精神面貌与拼搏向上青春风采的重要舞台。参与社会实践的队伍需思想正确，以社会主义核心价值观为基本理念，热爱党、国家和人民，深刻贯彻新时代中国特色社会主义思想理论体系，开展积极向上，能为社会带来正面影响的活动。

（二）实践价值：队伍开展的实践应当具有一定的价值，主题应关注时下热点、社会聚焦等方面问题，具有一定的深度和广度；内容应符合主题，具有多样性和可行性；实践过程应脚踏实地，具有广泛性和创新性；实践结果应真正能为人民、为社会、为国家做出贡献，给予社会良好影响。

（三）实践安全：实践队伍进行社会实践时应注重自身安全，在保障自身安全的基础上开展实践活动。确认实践地近期无重大安全风险时再进行开展。疫情期间应采取正确的防疫措施，实践内容和实践形式应随实践地的具体情况而变。

二、审核标准

（一）评估思想导向：实践内容不能引领正确思想导向的队伍不予以通过。

实践活动的根本目的在于引领大学生在实践中增长意志，磨练才干，开阔视野，认识世情国情社情民情，将个人理想与追求融于党和国家的事业当中，强化“理论自信”“道路自信”“制度自信”“文化自信”，发出青春好声音，传播青春正能量。

（二）评估实践价值：实践价值单一贫乏的队伍不予以通过。

社会实践不能流于形式，不能脱离实际。若在实践中存在形式主义，走过场，实践活动成为“旅游观光”，实践报告成为“纸上谈兵”，则会违背社会实践的

初衷，偏离实践宗旨。

（三）评估实践内容

1、“青年红色筑梦之旅”红色寻访实践团

聚焦第二个百年发展目标、建团一百周年等重大历史节点，自主收集资料，开展学习四史、伟大历史节点、伟大精神谱系等相关研究；开展西迁精神研究，以追忆交大发展史、重走西迁路、再讲西迁故事等多种方式，深度发掘交大西迁背后的伟大精神和历史底蕴，撰写“西迁精神今日谈”“西迁背后的故事”；积极利用互联网技术和多媒体平台开展理论宣讲，宣传党团的发展历史和伟大精神，以言立行，传递青年声音，喜迎党的二十大顺利召开。在此基础上形成调研报告。对于形式主义、仅“参观游览”、对现实社会没有较大意义的队伍不予通过。

2、“点亮青春下乡记”乡村振兴实践团

可以围绕改革开放历史性成就与脱贫攻坚发展成效，深入城镇，乡村各企事业单位参观考察，国情调研，学习体验等，在深入观察和调研改革开放，脱贫攻坚，全面建成小康社会的过程中，深刻感受我国社会主义现代化与改革开放取得的历史性成就。对于仅通过资料搜寻、未有自我思考、未真实体现乡村近况、无具体实际成果的队伍不予通过。

3、“时代民生放大镜”社会观察实践团

实践团队应走进社会，切实关心社情民生，针对广大群众密切关心的社会热点难点痛点，如养老问题、医疗问题、就业状况、教育改革等，展开更加广泛深入的调查研究，撰写调研报告；同时要善于将理论与实践相结合，积极转化研究成果，探索创新解决方案，形成实效性建议，将研究落到实处，推进地方民生改进。对于研究内容无创新性，可通过网络获取，不具有社会价值调研的队伍不予通过。

4、“基层建设正青春”基层服务实践团

鼓励实践团队返家乡，进社区，走进乡镇农村和城乡街道社区参与基层服务和基层治理，积极帮助基层疫情防控工作等，开展系列志愿服务活动帮助基层提

升治理水平；扶助贫弱，关爱社会弱势群体，帮助解决留守儿童、空巢老人等实际问题；关注、利用融媒体，记录基层群众生活，宣传群众正能量，发扬青年好声音；可以进入团（党）组织等进行见习实践，观察地方经济和社会发展，撰写见习报告、实践纪实、调研报告、政策建议书等。对于不能围绕志愿服务、不能扎根基层民众、不能为弱势群体服务与发声、不能做出具体实事的队伍不予通过。

5、“地域探索进行时”区域省情调研实践团

中国各地域、各省因为自然条件、社会环境、历史因素等多方面的影响，导致经济产业结构、文化民俗、教育水平等各方面具有一定的差异性。鼓励团队以脚步丈量土地，进行跨省跨区域调研，多维度探索比较东西、南北地域差异，形成专题调查报告、学理性论文等；以新颖独特的多媒体形式展现各省各地域独特的发展模式、文化特性、民情形态，多手段地促进跨区域的文化传播交流。实践需着手地域探索，深入调研省情，对只进行表面工作的队伍不予通过。

（四）评估实践成果：

1、学术类型

需要将理论和实践相结合，突出社会价值与学术价值，体现创造性。实践结果过于容易得出，网络数据库内有大量记载但无创新性，重复选题与采用同一思路研究的题目不予通过。

2、非学术类型

与学术论文相比学术性略浅，只需要通过事实说明观点。对不具备社会价值，不契合实践主题，不具备活动特色的实践不予通过。

（五）评估实践安全

前往自然灾害频发，中高风险疫情地区的队伍不予以通过。进行社会实践时要把安全放在第一位，增强安全自卫意识。注意外出活动时，不前往自然灾害频发地区及疫情中高风险地区；保持一定的警惕心理；掌握基本的生理卫生常识和相应的急救知识，随身携带常用应急药物；在公共场合注意自身言行举止的得体，

尽量避免与人争执；尽量避免到人群拥挤的地方，在公共场所或参加大型活动保持秩序；出发前应与实践地联系，确保所有安排都已妥当。

（六）发挥指导老师的指导作用

指导老师仅挂名，而不指导学生选题立项，开展活动的队伍不予通过。指导老师应发挥指导性作用，在社会实践的进行中能够拓宽学生的选题思路，帮助学生制订更加优良多样的实践方案，在学生需要帮助时能够给予中肯的建议等。原则上，每位指导老师至多指导两支队伍。

（七）评估信息填写准确性

基本信息填写不全、错误；实践目的、实践概述、实践地点填写过于简略及不符合以上六条的队伍不予以通过。